Martes 4 deagosto de 2026 https://turazon.com.co/ Año 16 N° 3479 VIRTUAL

TR Tu Razón del Valle

https://turazon.com.co/

ISSN 1900-6225 - Director - Propietario Edgar Buitrago Rico - 20.000 Suscriptores Virtuales - Circulación de lunes a viernes

Más sombras sobre elección de Contralor

Abogado denuncia falso positivo contra concejales



El escándalo por la elección de contralor de Cali, que ya involucra a dos mesas directivas y es investigado por la Fiscalía General de la Nación, dio un nuevo giro en las últimas horas, lo que termina por llenar de más sombras el complejo proceso.

PÀG. 8

CIUDAD PÀG. 13

Primer encuentro oficial: Confirmada la sede alterna de la Presidencia en Cali



JUDICIAL PÀG. 16

Golpe estratégico contra la Segunda Marquetalia: Ejército abate a alias 'Mira' en Tuluá



INDICADORES ECONOMÍCOS

Dólar **$ 3,097.12**

Euro **$ 3,577.70**

CLIMA, CALI Y VALLE DEL CAUCA

Max: 29°C - Min: 19°C

Tormentas eléctricas dispersas

PICO Y PLACA CALI

Martes 1 y 2

Desde las 6:00 a.m. hasta las 7:00 p.m.

La salud en cuidados intensivos: cuando la tramitología asfixia la vida

La crisis del sistema de salud colombiano ha dejado de ser una advertencia técnica en los despachos de Bogotá para convertirse en una tragedia cotidiana que se padece en los pasillos de hospitales, clínicas y salas de urgencias del Valle del Cauca y de todo el país. Hoy, la red hospitalaria pública y privada transita por una de sus etapas más críticas, acorralada por la falta de liquidez y por el retraso crónico en las transferencias de recursos por parte de las Entidades Promotoras de Salud (EPS). Lo que está en juego no son simples balances financieros o disputas presupuestales entre el Gobierno y los operadores; lo que está en riesgo absoluto es la vida de miles de pacientes que dependen de una autorización o de un giro oportuno para seguir respirando.



El rostro más doloroso de esta parálisis institucional lo sufren los pacientes con cáncer y otras patologías de alto costo. Para un enfermo oncológico, el tiempo no es una variable administrativa: es la diferencia inexorable entre la remisión y la muerte. Sin embargo, en la realidad de nuestros centros asistenciales, los tratamientos de quimioterapia se posponen, las cirugías programadas se cancelan a última hora y la entrega de medicamentos vitales se detiene bajo el pretexto de una fallida auditoría o de la simple insolvencia de las aseguradoras. Es indignante atestiguar cómo ciudadanos que han aportado toda su vida al sistema se ven obligados a desfilar por los estrados judiciales interponiendo tutelas para suplicar algo tan elemental como una medicina o una cita con el especialista.

Esta asfixia financiera ha obligado a numerosas clínicas y hospitales a suspender de manera parcial sus servicios y a restringir la atención a nuevos pacientes. La razón es insostenible: los centros médicos operan al borde de la quiebra porque las EPS acumulan carteras impagables, rompiendo la cadena de pagos que sostiene la proveeduría de insumos, equipos y el salario del personal médico. Los gerentes de los hospitales se han convertido en malabaristas de la escasez, lidiando con deudas monumentales mientras los ministerios y los organismos de control intercambian comunicados y culpas, lejos de la angustia que se vive en las regiones.

Resulta inaceptable que, bajo la promesa de una reforma estructural que se debate entre ideologías y debates legislativos estériles, se haya permitido el deterioro operativo de una red que tardó décadas en construirse. Las EPS que hoy agonizan financieramente continúan trasladando el peso de su ineficiencia a los usuarios, vulnerando el derecho fundamental a la salud consagrado en la Constitución.

Desde este espacio editorial hacemos un llamado enérgico a las autoridades nacionales, a la Superintendencia de Salud y a las directivas de las aseguradoras: la crisis exige soluciones de caja inmediatas y mecanismos de inspección implacables que obliguen a girar los recursos directamente a la red prestadora. No se puede legislar ni transformar un sistema sobre los escombros de miles de pacientes abandonados a su suerte. La salud de los colombianos no resiste más diagnósticos de papel mientras el sistema se desangra por falta de voluntad y gerencia.

Tu Razón del Valle
https://turazon.com.co/
Fecha de Fundación la edición digital - Octubre de 2008
317 3692921
turazon.com.co

Fundador Director
Edgar Buitrago Rico - (Q.E.P.D)

Editor General
César Tulio Bermúdez Henao

Coordinadora Editorial
Página web y Redes
María Luisa Buitrago P.

Asesor jurídico
Armando Muñoz

Colaboradores
William Loaiza Amador

Columnistas
Diego Rojas Girón
Jairo Ramos Acevedo
Miguel Ángel Arango Martínez
Carlos Arturo Oviedo
Armando Palau Aldana
Patricia Alaeddine
Alirio Galvis Padilla
Fernando Alexis Jiménez
Oscar Gil, "Ogil" *
Edgardo Enrique Montenegro Duran

Diseñador gráfico
ANDRÈS FELIPE BALLESTEROS
@sirandresfelipebr79
inovatcreative@gmail.com
3004353425

Las opiniones de los columnistas y colaboradores no reflejan el pensamiento del periodico y no nos hacemos responsables de su contenido.

EL INFORME POLITICO

El pacto histórico asusta al concejo





Por Miguel Ángel Arango

El Pacto Histórico sacó en Cali para la Cámara de Representantes trescientos diecisiete mil votos. Si conservara ese respaldo en las urnas para la elección del Concejo en los comicios de octubre del próximo año, alcanzaría doce curules. Pero si baja y solo saca el cincuenta por ciento, sumaría ciento cincuenta y ocho mil votos, suficientes para asegurar seis curules. La cifra repartidora en las elecciones del 2023 fue de veinticinco mil votos.

En las elecciones legislativas de marzo y luego en las dos vueltas de las presidenciales se reafirmó que las mayorías políticas en el Valle del Cauca hoy simpatizan con la izquierda. Lo que es más grave para el centro y la derecha es que ese crecimiento del Pacto Histórico disminuiría en Cali las curules para partidos considerados fuertes en los últimos lustros, y dejaría fuera de concurso o haciendo coaliciones a los minoritarios.

La segunda votación en la ciudad fue para el Centro Democrático: ciento veinte mil votos que, de conservarse la cifra repartidora del 2023, entrarían a disputar cuatro curules.

La U, tercer partido más votado en esta capital para la Cámara de Representantes, solo alcanzó setenta y seis mil sufragios, y en el escenario planteado en este escrito para el cabildo caleño solo le alcanzaría para tres curules.

El liberalismo fracasó en su votación en Cali. En coalición con Colombia Renaciente llegó a cincuenta y cinco mil votos, y en el escenario planteado esa alianza solo podría elegir dos de las cuatro curules que hoy tiene.

La catástrofe sería de nuevo para la Alianza Verde, que solo ganó veintinueve mil votos y se quedó sin presencia en la cámara baja. Si se repite la coalición del Nuevo Liberalismo con MIRA, que viene de sacar cincuenta y cuatro mil votos, se llevaría dos curules. Tienen gobierno amigo.

Cambio Radical, en alianza con Colombia Justa Libres y la Liga de Gobernantes, para la Cámara sacó cuarenta y tres mil votos. CR en el 2023 sumó cuarenta y ocho mil votos para elegir dos concejales.

Bastante lastimado quedaría el conservatismo, que viene de sacar veintisiete mil votos y ahora tiene el agravante de que algunas de sus figuras más representativas se trastearon a la U y a Defensores de la Patria.

El otro escenario

Expertos en proyecciones electorales que acertaron este año en la cifra repartidora para la Cámara de Representantes vaticinan que la misma para el Concejo de Cali sería de treinta mil votos. Y el panorama se torna más complejo, pero igual de interesante. Vamos a cotejar resultados de este año con los de los comicios locales del 2023.

El Pacto Histórico para el Concejo alcanzó ochenta y siete mil votos y eligió tres curules. Para la Cámara, y reitero en Cali, sumó trescientos diecisiete mil votos. Si los castigamos con el cincuenta por ciento y proyectado al Concejo, contaría con ciento cincuenta y ocho mil votos para elegir cinco curules y pelear la sexta, dos o tres más de las actuales.

El Centro Democrático, hace tres años para el Concejo, llegó a sesenta y cuatro mil votos para ganar dos escaños. Para la Cámara y en esta ciudad le pego a ciento veinte mil votos; si los castigáramos como al PH, tendría suficiente para conservar lo que hoy tiene.

La U para el Concejo tuvo ciento cinco mil votos, que fueron suficientes para ganar las cuatro curules. Para la Cámara tuvo un bajón y cayó a setenta y seis mil votos. No lo castigamos con el cincuenta por ciento porque le da un derrame cerebral a Dilian y no puede ir a la posesión del tigre, pero por donde se mire debería seguir bajando para poner en riesgo dos curules. La gran esperanza para la U es Clara Luz Roldán, que si es candidata a la alcaldía va a aumentar la votación del partido y el riesgo sería menor.

En el año 2023 el liberalismo, en solitario, con alcalde amigo y Abadía en libertad, conquistó ochenta y cuatro mil votos para tres curules, pero perdió una en comparación con el 2019. Para la Cámara, y en coalición con Colombia Renaciente, bajó a cincuenta y cinco mil votos, y de mantenerse la coalición solo elegirían dos de cuatro curules de las de hoy. Si preguntan en dónde están los votos liberales, los pueden encontrar en el Pacto Histórico.

El conservatismo, para el Concejo, hace tres años bajó a cuarenta mil votos y eligió una curul, pero perdió dos. En marzo pasado llegó a veintiocho mil votos para la Cámara de Representantes, y en esta argumentación se queda sin presencia en el cabildo. Los votos godos y a gran parte de sus jefes los pueden encontrar en la U, el Centro Democrático y en Defensores de la Patria.

Los nuevos

El Pacto Histórico debería incrementar su votación para el Concejo de Cali; si saca seis curules, les amarga la vida a otros partidos. Defensores de la Patria, ya convertido en partido, debería tener cómo elegir concejal. Su socio, Salvación Nacional, para la Cámara sumó en esta ciudad treinta y nueve mil votos.

Tenemos que proyectar la coalición de MIRA y el Nuevo Liberalismo, que sumó cincuenta y cuatro mil votos, lo cual hace suponer que puede elegir dos curules. En suma, tenemos tres nuevos actores que no estuvieron en el 2023.

Si el PH saca seis curules, deja quince para que las disputen el Centro Democrático, la U, los Liberales, Cambio Radical, Alianza Verde, el Nuevo Liberalismo, MIRA y Colombia Renaciente.

El Concejo de Cali le juega al debate desde la silla vacía

Por: Víctor Ibarra - Ing Industrial, Magíster en Gestión Pública, Especialista en Alto Gobierno



Hay una escena que empieza a repetirse con demasiada frecuencia en el Concejo de Cali: las sillas vacías. Y no son una simple casualidad. Tampoco un hecho aislado. Parecen haberse convertido en una nueva estrategia política que se emplea cuando el debate incomoda, para buscar, simplemente que no haya debate.

Esta semana volvió a ocurrir. El debate sobre el futuro del alumbrado público de EMCALI, uno de los proyectos más trascendentales para la ciudad, terminó aplazado por falta de quórum. Apenas siete de los veintiún concejales asistieron a la sesión. Los demás, con su ausencia, lograron exactamente lo que buscaban, impedir que la discusión se diera desde el espacio natural para hacerlo.

Y eso debería preocuparnos mucho más que el propio proyecto.

Porque aquí ya no estamos hablando únicamente de un contrato que podría comprometer el servicio de alumbrado público durante los próximos veinte años y mover recursos de enorme magnitud. Estamos hablando de la degradación de la democracia local.

Los concejales fueron elegidos para debatir, no para desaparecer. Para ejercer control político, no para evitarlo. Para confrontar ideas con argumentos, no para refugiarse en la comodidad de la ausencia. Sin embargo, pareciera que algunos descubrieron que es más fácil romper el quórum que sostener una posición frente a la ciudad.

Lo preocupante es que este comportamiento no es nuevo. Hace apenas unos meses, durante el accidentado proceso de elección del Contralor Distrital, el Concejo protagonizó una situación similar. Las ausencias terminaron convirtiéndose en parte del problema y hoy ese episodio ya cursa dentro de investigaciones que involucran a varios cabildantes.

Uno pensaría que semejante antecedente habría servido para corregir el rumbo. Pero no. La lección parece haber sido exactamente la contraria. Persistir en el mismo libreto.

Porque la silla vacía tiene una ventaja política enorme para quienes la practican y es que evita asumir costos. Quien no debate no responde preguntas. Quien no interviene no deja constancias. Quien no vota evita que la ciudadanía conozca su verdadera posición. Y esa, es justamente la forma más cómoda de hacer política. Pero también, es probablemente la más irresponsable.

Lo paradójico es que algunos justifican estas ausencias como una estrategia legítima dentro del reglamento. Tal vez lo sean desde la aritmética de la corporación. Pero difícilmente pueden defenderse desde la ética pública.

La democracia no se construye bloqueando deliberaciones. Se fortalece precisamente cuando las diferencias se discuten de frente. Si el proyecto del alumbrado público es conveniente para Cali, quienes lo respaldan deberían tener la capacidad de defenderlo con argumentos. Y si representa riesgos para la ciudad, quienes se oponen tienen la obligación de demostrarlo con la misma contundencia. Eso, a mi juicio, es hacer política. Lo demás es simplemente administrar silencios.

La ciudad merece saber quién está a favor, quién está en contra y, sobre todo, por qué. Lo que no merece es un Concejo que convierta la ausencia en su principal herramienta de oposición o de gobierno.

Porque las sillas vacías no dejaron un vacío político; dejaron un vacío democrático. La Administración Municipal y la gerencia de EMCALI se ahorraron un debate incómodo, mientras Cali perdió exactamente aquello que esperaba de su Concejo, un control político, con transparencia y con respuestas concretas. Y aquí no nos podemos olvidar, que cuando el debate desaparece, la ciudad siempre termina pagando la cuenta.

Y mientras los caleños esperan respuestas sobre decisiones que comprometerán el futuro de la ciudad durante las próximas décadas, una parte del Concejo parece haber perfeccionado una nueva forma de hacer política, la de no defender sus ideas, sino evitar que se discutan.

Ese no fue el mandato que recibieron en las urnas. A los concejales no se les eligió para esconderse detrás de la falta de quórum, sino para dar la cara, ejercer control político y asumir el costo de sus decisiones de frente a la ciudadanía.

Porque la democracia no se fortalece con sillas vacías. Se fortalece con argumentos, con deliberación y con representantes que entiendan que debatir no es una opción, sino la esencia misma de su cargo.

Si el Concejo de Cali convierte la ausencia en su principal estrategia política, dejará de ser el escenario donde se defienden los intereses de la ciudad para convertirse en el lugar donde las responsabilidades simplemente... desaparecen.

Radiografía de un colapso

Crisis económica y de seguridad que afecta al valle del río Cauca



El norte del Cauca y el sur del Valle enfrentan una tormenta perfecta marcada por el cierre de empresas ancla, desabastecimiento de la economía circular e índices críticos de violencia. Desde el Área Metropolitana del Sur Occidente advierten que la situación rebasa las fronteras locales y exige un rescate estructural.

La AMSO articula los esfuerzos de Cali, Jamundí y Puerto Tejada para el fortalecimiento del tejido social.

La dinámica económica y social que históricamente ha sostenido al sur del Valle y al norte del Cauca está fracturada. Lo que en apariencia podría leerse como una serie de problemáticas aisladas conforma, en realidad, un escenario de declive regional que amenaza con colapsar a uno de los corredores productivos más importantes del país.

La alerta, emitida por las directivas del Área Metropolitana del Suroccidente de Colombia (AMSO), pone sobre la mesa una realidad inocultable: las fronteras político-administrativas quedaron cortas ante una crisis que devasta tanto a los municipios vallecaucanos como a los norcaucanos.

El desplome del tejido empresarial

El eslabón más frágil de esta cadena se encuentra en su sector productivo. Varias de las micro, medianas y grandes empresas que durante décadas funcionaron como el motor de empleabilidad y desarrollo de la zona hoy se encuentran paralizadas o analizan su retiro definitivo. El cierre de estas organizaciones dinamizadoras ha dejado a cientos de familias en la incertidumbre y ha vaciado de contenido económico a subregiones enteras.

A este descalabro financiero se le suma un daño colateral de carácter ambiental: la ruptura de la economía circular. Procesos fundamentales para la sostenibilidad de la zona, como la recolección masiva de papel reciclado y el aprovechamiento industrial del bagazo de caña, sufrieron un freno de mano, debilitando los encadenamientos productivos que daban respiro verde al territorio.

Violencia e ilegalidad: el caldo de cultivo

El diagnóstico regional empeora al cruzar la variable económica con los indicadores de orden público. Actualmente, los municipios que conforman este eje geográfico registran tasas de homicidios alarmantes, ubicadas entre las más altas a nivel nacional.

Las pocas alternativas de empleo formal chocan de frente con un mercado laboral precarizado, lo que facilita el terreno para el fortalecimiento de economías ilegales. Este fenómeno destruye la movilidad social y fractura los lazos de convivencia, convirtiendo la cotidianidad de los habitantes en una constante prueba de supervivencia comunitaria.

La respuesta desde la integración

Pese a que la magnitud del problema supera las capacidades tradicionales de los gobiernos locales, el esquema asociativo del AMSO —que articula los esfuerzos de Cali, Jamundí y Puerto Tejada— busca fungir como un dique de contención.

Aunque la entidad opera como una plataforma de planeación y gestión a mediano plazo, el llamado de sus directivas apunta a que la solución no recae únicamente en la administración regional, sino en la capacidad del Estado para blindar un territorio que se desangra económicamente y clama por una intervención integral antes de que la pérdida de su tejido social sea irreversible.

Contraloría y Gobierno entrante

Culminan mesas técnicas de empalme

Con un total de 62 espacios sectoriales realizados entre el 8 y el 31 de julio, el órgano de control entregó diagnósticos, alertas y análisis de riesgos a los equipos de transición, en un proceso liderado por el Vicecontralor y el Vicepresidente de la República electo.



Con una jornada de cierre encabezada por el Vicepresidente de la República electo, José Manuel Restrepo Abondano, y el Vicecontralor, Carlos Enrique Silgado Betancourt, la Contraloría General de la República dio por concluidas las mesas técnicas sectoriales de articulación desarrolladas en el marco del proceso de transición gubernamental.

Entre el 8 y el 31 de julio, el órgano de control llevó a cabo un total de 62 mesas que abarcaron los principales sectores de la administración pública. El propósito central fue poner a disposición de los equipos sectoriales diagnósticos, resultados de auditorías, estudios, análisis de riesgos, alertas e información estratégica construida a partir del ejercicio del control fiscal.

Desde la entidad se reiteró que este rol se ejerce bajo un enfoque técnico, preventivo, objetivo e independiente. Su fin último es aportar información veraz sobre el estado de los recursos públicos y advertir oportunamente sobre posibles riesgos, recordando que el organismo de control no interviene como actor político ni como parte de ningún gobierno.

Información pública al alcance de todos

La Contraloría destacó que la información suministrada proviene de lo reportado por los sujetos de vigilancia y control, la cual ha sido debidamente contrastada y analizada. Asimismo, se aclaró que no se trata de datos reservados o confidenciales, sino de información pública que ya se encuentra disponible para cualquier ciudadano a través de los distintos micrositios del portal web institucional y los canales oficiales de la entidad. El órgano de control enfatizó que los datos entregados no sustituyen la gestión administrativa que corresponde ejecutar a cada cartera, sino que aportan una lectura especializada construida desde la perspectiva del control fiscal.

El Estado permanece

Con la finalización de este ciclo de articulación, la Contraloría General reafirmó su compromiso de transmitir el conocimiento acumulado para evitar que cada nueva administración deba comenzar desde cero.

Bajo la premisa de que los gobiernos cambian, las administraciones terminan y las prioridades evolucionan, pero el Estado permanece, la entidad busca garantizar una transición informada y transparente para la gestión de los recursos públicos.



10 AÑOS

CALIBÉLULA

FESTIVAL INTERNACIONAL DE CINE INFANTIL Y JUVENIL

28 sept. a oct. 2 2026

Únete a nuestro equipo de voluntarios

ASISTENTE DE PRODUCCIÓN / FOTÓGRAFO
COMMUNITY MANAGER / PUBLICISTA / EDITOR
COM. SOCIAL / CAMARÓGRAFO / GUÍA DE SALA

Inscripciones hasta el 22 de agosto

www.ficijcalibelula.com

egeda colombia

Publik SmartData & Communications 50 años

F D C

-CNACC-

Ministerio de las Culturas, las Artes y los Saberes

ProimágenesColombia

Más sombras sobre elección de Contralor

Abogado denuncia falso positivo contra concejales



Julián Quintana Torres, abogado apoderado de los concejales Daniella Plaza y Rafael Andrés Escobar dio detalles investigación que hacen entidades de control respecto del caso

Por Miguel Ángel Arango

El escándalo por la elección de contralor de Cali, que ya involucra a dos mesas directivas y es investigado por la Fiscalía General de la Nación, dio un nuevo giro en las últimas horas, lo que termina por llenar de más sombras el complejo proceso.

El abogado Julián Quintana Torres, apoderado de la presidenta del Concejo, Daniella Plaza Saldarriaga, y del primer vicepresidente, Andrés Escobar, aseguró que varios concejales y funcionarios habrían pagado dinero para enturbiar la convocatoria de elección de contralor, la cual inició en el primer trimestre de este año la mesa directiva de la corporación. «Lo que hicieron los concejales Plaza y Escobar fue corregir errores de la pasada administración y que buscaba elegir como contralor a la persona que más les conviniera», agregó el abogado en conferencia de prensa, en donde anunció que denunciará los hechos ante la Fiscalía y la Procuraduría, además de argüir que tiene pruebas digitales para demostrar el «falso positivo que se montó alrededor de los dos concejales».

Reveló que concejales y otros servidores públicos pagaron para afectar el nuevo proceso de elección de contralor y también dieron dinero para agilizar la investigación penal que inicialmente estaba en la Fiscalía 18 de Cali y que la semana pasada fue trasladada a la Fiscalía Sexta Delegada ante la Corte Suprema de Justicia, en la ciudad de Bogotá.

El abogado Quintana insistió en que lo que hicieron los dos miembros de la actual mesa directiva del Concejo fue iniciar un nuevo proceso luego de las advertencias que hizo un delegado de la Procuraduría General de la Nación al hallar anomalías en la convocatoria de la mesa directiva del año 2025. En estas dignidades estaban el año pasado el concejal Edison Lucumí, de Cambio Radical, y la segunda vicepresidenta y actual representante a la Cámara Ana Erazo, quienes ya fueron denunciados ante la Fiscalía General de la Nación.

El ruido

La elección de contralor es un proceso eminentemente político, y los mecanismos legales y no legales impuestos el año pasado no son nada novedosos. Exconcursantes y funcionarios públicos dicen que siempre ese trámite ha estado en manos de la corrupción. «Se paga a las universidades para filtrar exámenes y así favorecer a candidatos del gobierno de turno o de un dirigente político», manifestó a Tu Razón un concejal.

Hasta finales de noviembre del año pasado la convocatoria iba viento en popa. Todo se derrumbó cuando en la terna no aparecieron los candidatos que esperaban ciertos sectores políticos. Aquí es cuando aparece un delegado de la Procuraduría quien, luego de leer todo lo actuado, advierte que hay presuntos hechos dolosos, pero en ningún momento pidió suspender indefinidamente la elección.

En diciembre, catorce concejales de la coalición mayoritaria firmaron una proposición amparada en el dictamen del funcionario de la Procuraduría General de la Nación y se ausentaron de todas las sesiones convocadas para escuchar a la terna y elegir contralor. La Procuraduría en Bogotá adelanta investigación disciplinaria contra esos concejales.

La nueva y actual presidenta del Concejo, Daniella Plaza Saldarriaga, inspirada en el concepto de la Procuraduría y de un estudio que hicieron en Bogotá abogados especializados en derecho público, reversó la convocatoria del expresidente Lucumí e hizo una nueva que está bien adelantada y de la cual, a más tardar en octubre, saldrá el contralor general de Cali.

El ternado Diego Luis López puso en conocimiento de la justicia las presuntas anomalías de la actual mesa directiva al desconocer el acto administrativo que los reconoció como miembros de esa terna. Una demanda de tutela se impetró ante el Consejo de Estado, la cual fue admitida el pasado 27 de abril, pero aún no se produce el fallo.

Mientras tanto, en el Concejo hay profundas fricciones sobre todo este proceso, y seguramente estas se ahondarán en la medida en que aparezcan las reacciones por las contundentes denuncias que hizo el abogado Julián Quintana Torres.

NOTICIERO
HABLA CALI

Periodismo de profundidad por especialistas con maestrías y doctorados



Samuel J. González
Director general



Alejandro Vázquez Zawadzky



Carlos Arturo Oviedo



Eliseo Tejada



Fernando Cruz M.



Juan Carlos Orobio



Luis Mario Cuervo



Ernesto Landazuri



Manolo Ocampo



Heberth A. Cando

¡ DECIMOS LO QUE OTROS CALLAN!

Cheverísima
88.9 FM
En en corazón de Cali

De lunes a viernes
de 7:00 a 9:00
de la mañana

NOTICIERO HABLA CALI
NOTICIERO.HABLA.C
HABLACALINOTICIERO
SAMUEL J GONZALEZ
HABLACALI
314 6254828 - 318 1477080

Se dice, se comenta...

¿Fronteras cerradas o listas VIP?

Por El Fisgón



USC Arena

Mientras medio país anda con los pelos de punta por el cierre de fronteras y las estrictas medidas de seguridad ante la posesión presidencial de este 7 de agosto, por los pasillos de la política local ya se respira otro tipo de afán. A más de uno se le vio esta semana corriendo de aquí para allá, haciendo llamadas a la medianoche y echando mano de cuanta palanca existe para conseguir la codiciada manilla, pase o invitación que garantice puesto en primera fila en el USC Arena. Y es que el fervor patriótico es innegable, pero la necesidad de dejarse ver en la foto con el nuevo poder mueve montañas... ¡y llena cualquier tribuna!

A rogarle al santo y al ministro.

Dicen que los teléfonos de los organizadores y de los nuevos "dioses del Olimpo" gubernamental no paran de sonar. Los mismos que hace unos meses tiraban piedra y criticaban hasta el café, hoy hacen fila india —con carita de yo no fui— buscando que los metan a la brava en la selecta lista de invitados al coliseo de la Universidad Santiago de Cali. Menos mal que el evento es de calado internacional, porque si fuera por el gentío local autoinvitado, harían falta tres USC Arena más para albergar a tanto lagarto suelto buscando puesto en el pesebre del nuevo gobierno. ¡Amanecerá y veremos quiénes terminan sentados y quiénes con las ganas en la puerta!

¿Afinando maquinaria de feria?

Vimos a Angélica Mayolo muy sonriente y de correría por los conversatorios del Festival Petronio Álvarez, y bastó con verla departiendo con propios y extraños para que se encendieran las alarmas en el mundillo político local. Dicen y andan diciendo que su reaparición no es por amor al folclor ni por antojo de viche, sino porque ya arrancó oficialmente la tempranera carrera por la Alcaldía Distrital de Cali.

Con caja y padrinos de lujo

Los malosos de la rosca aseguran que la exministra no camina sola ni pisa en falso: afirman que tiene músculo financiero de sobra y, sobre todo, una sombrilla institucional nada despreciable. Cuentan en los corrillos que a su parcela política le responden dependencias tan estratégicas como la Secretaría de Bienestar Social, la Secretaría de Justicia y Paz y hasta la codiciada gerencia de EMCALI en su componente de acueducto y alcantarillado. Con semejante botiquín burocrático y chequera en mano, los analistas de café juran que arrancará con viento en popa. ¿Será que el ajedrez político ya tiene su candidata cantada para el próximo ajedrez distrital? ¡Amanecerá y veremos!



Angelica Mayolo durante los conversatorios del Petronio Alvarez



Felipe Taborda, ex técnico de la selección Colombia femenina

¿Cancha internacional y ojo en la papeleta?

Dicen y andan diciendo que Felipe Taborda, el inconfundible extécnico de la Selección Colombia femenina, expresidente del Concejo de Palmira y cabildante de cepa, trae la agenda más apretada que nunca. Por un lado, anda inflando pecho con su proyecto del Internacional FC Palmira femenino, que acaba de dar el golpe metiéndose entre los ocho mejores de la Liga; pero por el otro, ni por error descuida las relaciones públicas ni su imagen en la Villa de las Palmas.

Los lenguas largas de los mentideros políticos aseguran que tanto trajín con bombos y platillos no es gratis y que ya huele a que se trae entre manos aspiraciones de ligas mayores para el futuro cercano. Sin embargo, ante cada pregunta pícara sobre el tema, él se zafa con diplomacia y asegura que por ahora «nanai cucas» y que su cabeza está en la pelota. Amanecerá y veremos si tanta cancha y tanto deporte terminan convirtiéndose en jugada cantada para la política palmirana. ¡A Jugar!

Alcaldía de Tuluá iluminará monumentos para fortalecer el turismo religioso y urbano

(Por William Loaiza Amador/Periodista – Fotos,: Agenda Noticiosa)

La Alcaldía de Tuluá, avanza en la transformación de los espacios más emblemáticos del municipio con un proyecto de iluminación ornamental que busca resaltar la arquitectura de los principales monumentos y fortalecer la ruta turística religiosa y urbana. La iniciativa bajo el liderazgo del alcalde Gustavo Adolfo Vélez Román, permitirá convertir estos escenarios en nuevos puntos de encuentro para propios y visitantes. En una primera etapa, la intervención llegará a la iglesia San Bartolomé, al templo de María Auxiliadora, en los Salesianos y la iglesia de Nuestra Señora del Carmen, parroquia Franciscana, donde se instalará tecnología de iluminación ornamental para destacar su valor histórico y arquitectónico.



La intervención llegará a la iglesia San Bartolomé, al templo de María Auxiliadora, en los Salesianos y la iglesia de Nuestra Señora del Carmen

Posteriormente, en una segunda fase, el proyecto se extenderá a las parroquias Nuestra Señora de Fátima, Santo Aparecido y Fray Martín de Portes, en el barrio *La Quinta, ampliando así este corredor turístico hacia otros sectores del municipio.

Además de la iluminación de los templos, la administración proyecta la recuperación de sus entornos. En el caso de la parroquia San Bartolomé, también se contempla la construcción de un nuevo paso peatonal que mejorará la movilidad, la seguridad y el espacio público entre la Plaza Cívica Boyacá y el principal templo de la ciudad. Con estas iluminaciones el alcalde busca contrarrestar las críticas que se habían formulado por cuanto el alumbrado en esta administración se ha centrado solamente en el Coliseo de Feria Manuel Victoria Fojas.



Movilidad sostenible

Buga estrena carrozas eléctricas turísticas coloniales

Con una capacidad tecnológica avanzada y cero emisiones contaminantes, el municipio incorpora vehículos ecológicos para recorrer su Centro Histórico, impulsando la innovación turística tras recibir a 1,2 millones de visitantes.



Los vehículos, que cumplen con los estándares exigidos por el Ministerio de Transporte

Consolidando su posicionamiento como un referente nacional en turismo religioso y sostenible, Guadalajara de Buga dio un paso clave en la transformación de su oferta al presentar sus nuevas carrozas eléctricas coloniales para recorridos turísticos. La iniciativa busca promover la movilidad limpia, dinamizar la economía local y proteger el medio ambiente del municipio, certificado por el ICONTEC como Destino Turístico Sostenible.



Los vehículos, que cumplen con los estándares exigidos por el Ministerio de Transporte, operarán bajo la administración de TurisMundo Buga, una empresa con más de 16 años de trayectoria en la región. Su puesta en marcha llega en un momento clave para el sector, recordando que la ciudad recibió 1,2 millones de visitantes durante el año 2025, de acuerdo con las cifras de SITUR Valle.

Innovación y tecnología al servicio del patrimonio

La alcaldesa Karol Martínez destacó que este proyecto abre una nueva etapa para la oferta turística local. «En Guadalajara de Buga seguimos innovando para ofrecer experiencias únicas a quienes nos visitan. Estas carrozas eléctricas permitirán recorrer nuestro Centro Histórico y otros atractivos de una manera moderna, cómoda y amigable con el medio ambiente», afirmó la mandataria, subrayando que el desarrollo económico debe marchar de la mano con la conservación de los recursos naturales.

Por su parte, el diseño de los vehículos destaca por su alta especificación técnica y de confort. Cuentan con:

Tablero digital de comandos, sistema de sonido, bluetooth y GPS.

Cámara de reversa, estribos retráctiles y carrocería anticorrosiva.

Batería intercambiable que garantiza una operación completamente silenciosa y libre de emisiones.

Asientos ergonómicos, carpa plegable y monitoreo satelital permanente para mayor seguridad.

Alianza entre sector público y privado

Para Gustavo Carvajal, gerente de TurisMundo Buga, la llegada de estos vehículos marca un hito en la evolución del turismo regional. «Queremos que tanto visitantes como bugueños vivan una experiencia diferente mientras conocen el patrimonio histórico, arquitectónico y cultural de nuestra ciudad», indicó, resaltando que apostar por la movilidad eléctrica responde a las tendencias mundiales de responsabilidad ambiental.

El proyecto se consolidó gracias al trabajo articulado entre la administración municipal y el sector privado, una alianza orientada a elevar la competitividad turística de Buga y ofrecer alternativas modernas que enriquecen la experiencia de locales y foráneos en su emblemático centro histórico.

Primer encuentro oficial

Confirmada la sede alterna de la Presidencia en Cali



En su primer encuentro oficial, el alcalde de Cali y el mandatario electo, Abelardo de la Espriella, definieron los ejes estratégicos para el Valle

En su primer encuentro oficial, el alcalde de Cali y el mandatario electo, Abelardo de la Espriella, definieron los ejes estratégicos para el Valle, confirmando además que la capital vallecaucana albergará la sede alterna de la Presidencia desde este próximo 7 de agosto.

Con la mira puesta en destrabar iniciativas históricas para la región y blindar el orden público, el alcalde de Cali, Alejandro Eder, sostuvo una reunión clave con el presidente electo, Abelardo de la Espriella. El encuentro sirvió para fijar la hoja de ruta del desarrollo local y estructurar una agenda coordinada de cara a la investidura presidencial que tendrá como epicentro a la capital vallecaucana.

El mandatario distrital agradeció el gesto histórico de elegir a Cali como sede de la posesión presidencial e inmediatamente trasladó al plano institucional las urgencias más apremiantes de la ciudad.

Seguridad y blindaje territorial

Como primer punto de la agenda, Eder subrayó la necesidad imperativa de reforzar la seguridad tanto en el casco urbano como en los municipios vecinos, fuertemente golpeados por las acciones del narcoterrorismo. Ante esto, se pactó la realización de un consejo de seguridad extraordinario a partir del mismo 7 de agosto, con el fin de desplegar nuevas estrategias operativas que devuelvan la tranquilidad a los ciudadanos.

Apuesta por la movilidad y la educación superior

Durante la cumbre también se revisó el estado de los proyectos estratégicos estancados por la administración saliente, recibiendo eco positivo para impulsar obras vitales:

Tren de Cercanías: Iniciativa que ya cuenta con los avales técnicos de los ministerios de Hacienda y Transporte, sumado a los recursos asegurados conjuntamente por la Alcaldía y la Gobernación del Valle.

Universidad de Oriente: Proyecto para el cual el Distrito ya tiene plenamente identificados tres predios aptos para albergar el futuro campus universitario que transformará la oferta académica de la ciudad.

Cali, sede alterna de la Presidencia

Como broche de oro del encuentro, el presidente electo dio luz verde al ofrecimiento del alcalde Eder para descentralizar el Ejecutivo. De esta manera, el emblemático edificio de la antigua FES —ubicado frente al Teatro Municipal— se convertirá oficialmente, a partir del 7 de agosto, en el Palacio Presidencial de Santiago de Cali, consolidando a la capital del Valle como un eje neurálgico en la toma de decisiones del nuevo gobierno.

Secretaria de Salud de Cali activa plan

Alerta amarilla en la red hospitalaria

Ante el evento de talla internacional que acogerá la capital del Valle, el Distrito declaró alerta amarilla en la red de prestadores, definió anillos de atención de urgencias y reforzó los controles sanitarios y de abastecimiento de sangre.



Estan definidos los protocoles para atender cualquier situación que se pueda presentar en la ciudad.

Con el propósito de garantizar una respuesta oportuna en salud durante los actos de posesión presidencial que se llevarán a cabo este viernes 7 de agosto en la ciudad, la Secretaría de Salud Pública Distrital activó un riguroso plan de preparación y articulación con la red de servicios de salud, organismos de emergencia y demás actores del sector

«Hemos dispuesto las acciones necesarias para garantizar una adecuada capacidad de respuesta durante este importante evento de ciudad y de país, que tendrá alcance internacional. Por ello, declaramos la Alerta Amarilla Hospitalaria para que toda la red de prestación de servicios de salud esté preparada ante cualquier eventualidad», indicó el secretario de salud, Germán Escobar. El funcionario añadió que la entidad hará un acompañamiento permanente desde el Puesto de Mando Unificado (PMU) para coordinar las acciones interinstitucionales necesarias.

Medidas preventivas y anillos de atención

Como parte de la estrategia, la Alerta Amarilla en la red de prestadores y Entidades Administradoras de Planes de Beneficios (EAPB) estará vigente hasta el próximo 10 de agosto. Adicionalmente, se estructuraron los anillos primario y secundario de atención en salud, articulando directamente a los coordinadores de urgencias de las IPS para asegurar la disponibilidad de recursos y una respuesta eficiente.

En materia preventiva, la dependencia ha desplegado frentes clave de acción:

Donación de sangre: Entre el 3 y el 6 de agosto, de 9:00 a.m. a 4:00 p.m., se desarrollan jornadas especiales en el Bulevar del Río y la Plaza de Cayzedo, en alianza con la Red Departamental de Bancos de Sangre, para asegurar reservas óptimas de hemocomponentes.

Inspección sanitaria: Equipos de Vigilancia y Control realizan visitas rigurosas en hoteles estratégicos de la ciudad —como el Dann Carlton, el InterContinental Cali, el Cali Marriott y el Spiwak Chipichape— para verificar el cumplimiento de las normativas sanitarias destinadas a proteger a los visitantes.

Con estas acciones, la administración distrital busca blindar la seguridad en salud de propios y foráneos durante la jornada histórica que convertirá a Cali en el epicentro de la política nacional.

MANTENTE INFORMADO

turazon.com.co/



TR
Tu Razón del Valle

Caminaba por una calle de Buga

Perdió el equilibrio, cayó y murió



(Por William Loaiza Amador/Periodista-Foto: William Hurtado Loaiza)

Un hombre identificado como Jesús Solano perdió la vida este lunes en inmediaciones de la glorieta de La Ventura, en el municipio de Guadalajara de Buga, luego de sufrir una caída de su propia altura.

De acuerdo con información preliminar y extraoficial, la víctima al parecer se encontraba bajo los efectos del alcohol cuando perdió el equilibrio en la carrera 16 con calle 21 y cayó sobre el andén, golpeándose con fuerza contra el filo de la estructura.

Las lesiones sufridas habrían sido de tal gravedad que le causaron la muerte en el lugar.

Solano era conocido por frecuentar este sector de la ciudad, según versiones recogidas en la zona.

Las autoridades adelantaron los actos urgentes e iniciaron la investigación correspondiente para establecer con precisión cómo ocurrieron los hechos.

Golpe estratégico contra la Segunda Marquetalia

Ejército abate a alias 'Mira' en Tuluá



(Por William Loaiza Amador/ Periodista)

La ofensiva de la fuerza pública contra las disidencias de las antiguas FARC dio un giro contundente en el centro del Valle. En desarrollo de un operativo militar adelantado por un grupo élite en la zona rural del municipio de Tuluá, el ejército nacional dio de baja a Isaín Hernández Yonda, alias 'Mira', quien se desempeñaba como segundo cabecilla del frente 57 Yair Bermúdez de la autodenominada 'Segunda Marquetalia'.

La acción armada, producto de un intenso combate en las estribaciones de la cordillera central, asesta uno de los golpes más significativos de los últimos meses contra esta estructura armada, la cual ha mantenido su centro de acción y su historial delictivo a lo largo de este corredor estratégico que conecta al Valle del Cauca con el Tolima y el eje cafetero.

Un objetivo de alto valor y pedido por el FBI

Alias 'Mira' no era un insurgente menor dentro del organigrama criminal de la disidencia. sobre el cabecilla pesaba una solicitud directa de extradición por parte de la oficina federal de investigación (FBI) de los estados unidos, además de múltiples requerimientos de la justicia colombiana.

Su prontuario criminal abarcaba principalmente los departamentos de Tolima, Quindío y Valle del Cauca, donde comandaba el aparato de extorsiones, homicidios selectivos y economías ilícitas que azotaban a los gremios agrícolas, comerciantes y habitantes de la región cordillerana.

El comandante general de las fuerzas militares, general Hugo Alejandro López, confirmó la baja del insurgente a través de sus canales oficiales:

«Muerto en desarrollo de operaciones militares alias 'Mira', segundo cabecilla del frente 57 Yair Bermúdez del GAO-r Segunda Marquetalia, gracias a un contundente resultado de nuestras tropas del ejército nacional en Tuluá, Valle del Cauca».

Debilitamiento de la estructura

La caída de alias 'Mira' representa una fractura profunda en la cadena de mando del bloque que lideraba Yair Bermúdez, reduciendo su capacidad de intimidación y desarticulando las redes de finanzas ilegales que operaban en los límites departamentales.

Las autoridades militares confirmaron que las operaciones de control territorial en la zona se mantendrán reforzadas para evitar retaliaciones y garantizar la seguridad de las comunidades rurales que históricamente han padecido la presión de estos grupos armados. se espera que en las próximas horas la cúpula militar entregue un balance ampliado sobre los hallazgos de inteligencia militar incautados tras el combate.

Ruta del armamentismo ilegal

Buenaventura, en la mira del tráfico de armas



Jaminto Sinisterra Torres y Héctor Luilly Mendoza Nogales, judicializados por un Juez de Control de Garantias.

Mientras el puerto principal se consolida como uno de los corredores estratégicos para el abastecimiento de los grupos armados ilegales, las autoridades judiciales enviaron a la cárcel a dos sujetos sorprendidos con material de guerra en el barrio San Francisco.

La problemática del tráfico de armas y municiones en Buenaventura volvió a quedar al descubierto tras un operativo judicial que ratifica al puerto como uno de los puntos críticos de acopio para las estructuras al margen de la ley.

La Fiscalía General de la Nación logró la judicialización y medida de aseguramiento en centro carcelario de Jaminto Sinisterra Torres y Héctor Luilly Mendoza Nogales, señalados de almacenar material bélico de uso exclusivo de las Fuerzas Militares.

Las capturas se concretaron durante diligencias simultáneas de allanamiento y registro adelantadas por las autoridades en dos inmuebles ubicados en el barrio San Francisco, un sector neurálgico donde las redes de criminalidad organizada suelen camuflar arsenales destinados a nutrir la confrontación armada en la región.

El material incautado

Durante el procedimiento en la primera vivienda, los uniformados sorprendieron a Jaminto Sinisterra Torres en posesión de una bolsa plástica que ocultaba munición calibre 5.56 —empleada habitualmente para fusiles de asalto— y una granada de fragmentación, un artefacto de alto poder destructivo capaz de causar múltiples bajas.

Simultáneamente, en el segundo inmueble fue detenido Héctor Luilly Mendoza Nogales, a quien los investigadores le hallaron lotes considerables de munición calibre 5.56, además de otros accesorios y elementos balísticos destinados a la logística de grupos armados ilegales que operan en el Pacífico vallecaucano.

Imputación y medida intramural

En las audiencias concentradas, un fiscal adscrito a la Seccional Valle del Cauca les imputó de acuerdo con su presunta participación los delitos de:

Fabricación, tráfico, porte o tenencia de armas de fuego, accesorios, partes o municiones.

Fabricación, tráfico y porte de armas, municiones de uso restringido, de uso privativo de las Fuerzas Armadas o explosivos.

Pese a los cargos endilgados por el ente acusador, los procesados no aceptaron su responsabilidad. No obstante, ante la gravedad de la conducta y el peligro que representa el tráfico de este armamento para la seguridad ciudadana, el juez de control de garantías dispuso que ambos sujetos debían cumplir medida de aseguramiento en un establecimiento carcelario, mientras continúan las investigaciones para dar con la red criminal que está detrás del suministro de estas armas en el puerto.

Violencia de género sin tregua

Cárcel porque habría atentado contra su pareja sentimental

Pese al clamor nacional por el cese de las agresiones contra las mujeres, un nuevo episodio de violencia machista sacude al centro del Valle. La Fiscalía imputó feminicidio agravado en tentativa a un sujeto que atacó con arma blanca a su compañera en un establecimiento comercial.

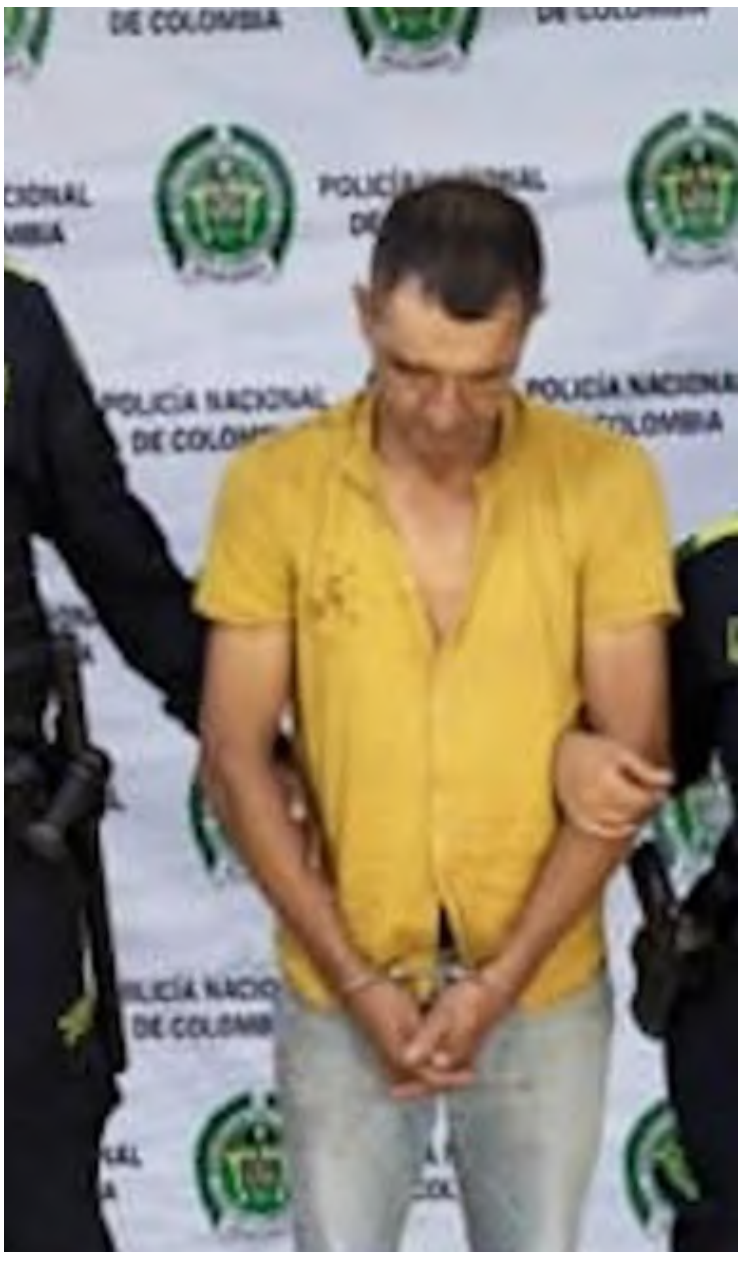

Ramiro Sevilla Vargas, sindicado de atentar contra su compañera sentimental

La violencia sistemática contra las mujeres continúa encendiendo las alarmas en la región. Un nuevo y reprochable caso se registró en Tuluá, donde Ramiro Sevilla Vargas fue enviado a la cárcel tras ser señalado como el presunto responsable de atentar contra la vida de su pareja sentimental el pasado 27 de julio.

Los hechos se presentaron en un establecimiento comercial del municipio, sitio en el cual el procesado habría atacado de manera violenta a la víctima con un arma cortopunzante. Gracias a la oportuna reacción ciudadana y al traslado urgente a un centro asistencial, los médicos lograron salvarle la vida a la mujer, quien presentaba heridas de gravedad.

Captura y medida de aseguramiento

Tras el llamado de alerta, uniformados de la Policía Nacional lograron capturar al presunto agresor en flagrancia en el lugar de los hechos.

Posteriormente, un fiscal adscrito a la Seccional Valle del Cauca presentó al indiciado ante un juez de control de garantías, imputándole formalmente el delito de feminicidio agravado en grado de tentativa, cargo al cual el procesado no se allanó.

Por solicitud del ente acusador y ante la contundencia de los elementos materiales probatorios, el operador judicial determinó que Sevilla Vargas deberá cumplir medida de aseguramiento intramural en un establecimiento carcelario mientras avanza el proceso penal en su contra, un nuevo recordatorio de la urgencia de erradicar la violencia de género que sigue cobrando víctimas en el departamento.

Fatalidad

Investigan causas de la muerte de joven mujer



(Por:William Loaiza Amador-Periodista/ Foto: MiValle.Com)

Un nuevo caso es materia de investigación por parte de las autoridades tras la muerte de una joven ocurrida este lunes 3 de agosto en la vía que comunica al municipio de Riofrío con el corregimiento de Salónica.

La víctima fue identificada como Valentina Muñoz. Según la información conocida hasta el momento, se movilizaba en una motocicleta cuando ocurrió el hecho.

De manera preliminar, el caso estaría relacionado con un accidente de tránsito, aunque esa versión deberá ser confirmada o descartada por medio de las indagaciones oficiales.

Al sitio llegaron unidades de Policía Judicial que siguen verificando las circunstancias exactas en que se produjo este lamentable suceso.

HORÓSCOPO

Aries
La energía de Marte te impulsa a vivir una jornada sumamente activa, llena de optimismo e ilusión. Es un momento excelente para iniciar viajes o proyectos en grupo. En lo personal, un amigo cercano te ofrecerá un respaldo valioso para tomar decisiones importantes.

Tauro
Te espera un día muy agradable y propicio para el descanso y el disfrute personal. Evita caer en la ansiedad por el futuro o en exigencias exageradas. En el amor, es un buen momento para fortalecer la relación o dar espacio a la complicidad y la sorpresa.

Géminis
Aunque hacia el exterior todo fluirá con naturalidad, por dentro sentirás una fuerte necesidad de cambio, de dejar atrás dinámicas pasadas que ya no aportan a tu crecimiento. Organiza tus prioridades y evita los reproches impulsivos con quienes te rodean.

Cáncer
Es una jornada para conectar con las cosas buenas del presente y soltar temores o viejas obsesiones. El proceso reciente que has vivido te deja grandes aprendizajes. Procura delegar tareas y no asumir más de lo prudente para cuidar tu bienestar emocional y físico.

Leo
Un día ideal para conectar con el ocio, el bienestar y las actividades que te apasionan. Si has estado cargándote de demasiadas responsabilidades laborales, hoy es el momento de hacer una pausa, priorizarte y dedicar tiempo a tus seres queridos.

Virgo
A pesar de que el entorno invite al descanso, tu mente se mantendrá inquieta y con ganas de resolver pendientes. Es una jornada propicia para comunicarte con sinceridad y poner sobre la mesa aquellas conversaciones necesarias que habías estado posponiendo.

Libra
Las configuraciones planetarias juegan a tu favor, trayéndote un día excelente en los ámbitos social, familiar y sentimental. Los encuentros fortuitos traerán buenas energías a largo plazo, y la suerte te acompañará si tienes planeado realizar algún viaje.

Escorpio
Una cuestión de confianza o de finanzas compartidas requerirá de una charla madura y transparente. Mostrar tus vulnerabilidades no te debilita, al contrario, fortalece los acuerdos mutuos. Permítete recibir ayuda sin la presión de tener que devolverla de inmediato.

Sagitario
Es un gran momento para evaluar tus proyectos personales desde una óptica más libre y abierta. No pongas tu bienestar emocional supeditado exclusivamente a una sola persona o situación; mantén el equilibrio saliendo a compartir con tus círculos cercanos.

Capricornio
Tu enfoque constante en el trabajo y en la búsqueda de estabilidad podría hacerte pasar por alto oportunidades afectivas muy valiosas. Dedica parte de este día a desconectar, salir de la rutina y compartir momentos de distracción con tu pareja o tus amistades.

Acuario
Podrías sentir algo de nerviosismo ante la posibilidad de asumir un rol de liderazgo o de hablar frente a un grupo. Confía en tus capacidades y comunícate con claridad; el respaldo de tus allegados será fundamental para ganar seguridad.

Piscis
Las experiencias recientes te han otorgado una mayor madurez para comprender ciertos aspectos de tu entorno laboral o personal. Deja atrás las dudas y pon en marcha eso que tanto has meditado; es el momento ideal para actuar en pro de tu felicidad.

EL RINCÓN DE LOS MEMES







Tu Razón del Valle

https://turazon.com.co/



CHICA TU RAZÓN DEL VALLE

dturazon.com.co