Lunes 31 de agosto de 2026 https://turazon.com.co/ Año 16 N° 3496 VIRTUAL

TR Tu Razón del Valle

https://turazon.com.co/

ISSN 1900-6225 - Director - Propietario Edgar Buitrago Rico - 20.000 Suscriptores Virtuales - Circulación de lunes a viernes

El valle en llamas



Alerta máxima: 50 incendios activos en 21 municipios arrasan más de 700 hectáreas de vegetación

PÀG. 12

La emergencia ambiental golpea con crudeza a la región, registrando focos críticos como el de Dagua con cerca de 400 hectáreas afectadas, mientras Palmira, Cali y Yumbo redoblan esfuerzos para proteger vidas y viviendas.

CIUDAD

Subsidios asegurados: Gobierno nacional garantiza el pago del séptimo ciclo de Colombia Mayor



PÀG. 10

DEPORTES

Vibrante empate ante Jaguares: América ratifica su liderato en la Liga



PÀG. 19

INDICADORES ECONOMÍCOS
Dólar $ 3,134.79
Euro $ 3,634.10

CLIMA, CALI Y VALLE DEL CAUCA
Max: 31°C - Min: 19°C | Tormenta eléctrica

PICO Y PLACA CALI
Lunes 9 y 0
Desde las 6:00 a.m. hasta las 7:00 p.m.

El costo institucional de legislar bajo presiones y la urgencia de reconstruir el pacto social



La reciente decisión de la Corte Constitucional en torno a las grandes reformas estructurales —que ha puesto bajo la lupa los procedimientos del Congreso— deja una lección ineludible sobre el respeto absoluto a las formas democráticas. Cuando el debate legislativo se supedita de manera sistemática a los afanes políticos, a las presiones coyunturales y a los acuerdos de última hora donde se omiten los cauces deliberativos mínimos, el resultado inevitable es la inseguridad jurídica. La declaratoria de inexequibilidad, ya sea parcial o total, y la devolución de normativas sustanciales por vicios de trámite no constituyen un capricho formalista de la justicia constitucional, sino un recordatorio severo de que en un Estado social de derecho la forma es también sustancia. Un país no puede modernizar sus estructuras económicas y sociales a espaldas de las garantías institucionales que aseguran la legitimidad de las leyes.

Frente a este complejo panorama, la entrada en vigencia de las transformaciones normativas de gran calado social queda inevitablemente en pausa. El texto legal se halla sujeto a los tiempos, filtros y rigores que el alto tribunal ha impuesto para sanear los vacíos procedimentales y corregir las omisiones deliberativas. Este compás de espera, aunque dilata temporalmente la ansiada actualización del marco regulatorio del país, obliga a corregir el rumbo antes de que los vacíos legales y la incertidumbre jurídica fracturen la estabilidad económica, ahuyenten la inversión y profundicen la polarización laboral y empresarial.

Para enmendar este camino, el Congreso de la República y el Gobierno nacional deben asumir una autocrítica profunda y sincera. Lo que se debe remediar de manera urgente no es meramente un problema administrativo de papeleo, de tiempos ajustados en las plenarias o de numeración en los expedientes; es la preocupante y peligrosa tendencia a soslayar el debate técnico, el pluralismo ideológico y la transparencia en la discusión de iniciativas que moldean directamente el futuro de millones de ciudadanos. La subsanación de los trámites exige rigurosidad metodológica, apertura real y sincera a las proposiciones de las distintas bancadas y un estricto apego a la Constitución Política.

Asimismo, es imperativo entender que las reformas que impactan el tejido social no pueden construirse bajo la lógica de la imposición aritmética. La deliberación pública debe ser el núcleo de la labor parlamentaria, permitiendo que empleadores, trabajadores, académicos y expertos en la materia aporten sus perspectivas sin el fantasma de la improvisación. Solo mediante un diálogo legislativo robusto, limpio de afanes partidistas y verdaderamente participativo, se logrará blindar cualquier normativa contra futuras demandas de inconstitucionalidad, garantizando así reglas de juego estables, justas y legítimas para los sectores productivos y para el conjunto de la nación. La democracia deliberativa no es un obstáculo para el cambio social; es el único vehículo ético y legal capaz de hacerlo sostenible en el tiempo.

TR Tu Razón del Valle https://turazon.com.co/

Fecha de Fundación la edición digital - Octubre de 2008

317 3692921

turazon.com.co

Fundador Director
Edgar Buitrago Rico - (Q.E.P.D)

Editor General
César Tulio Bermúdez Henao

Coordinadora Editorial Página web y Redes
María Luisa Buitrago P.

Asesor jurídico
Armando Muñoz

Colaboradores
William Loaiza Amador

Columnistas
Diego Rojas Girón
Jairo Ramos Acevedo
Miguel Ángel Arango Martínez
Carlos Arturo Oviedo
Armando Palau Aldana
Patricia Alaeddine
Alirio Galvis Padilla
Fernando Alexis Jiménez
Oscar Gil, "Ogil" *
Edgardo Enrique Montenegro Duran

Diseñador gráfico
ANDRÈS FELIPE BALLESTEROS
@sirandresfelipebr79
inovatcreative@gmail.com
3004353425

Las opiniones de los columnistas y colaboradores no reflejan el pensamiento del periodico y no nos hacemos responsables de su contenido.

EL INFORME POLITICO

La luna de miel con el presidente





Por Miguel Ángel Arango

El presidente de la República, Abelardo De La Espriella, ha construido en tres semanas una sólida relación con el alcalde de Cali, Alejandro Eder, y con la gobernadora del Valle del Cauca, Dilian Francisca Toro. El jefe de Estado no fue el ganador en este departamento durante las dos vueltas de las elecciones presidenciales, pero esto parece importarle poco. Lo que se vive hoy resulta positivo para la región, un comportamiento totalmente distinto al del gobierno del presidente Petro, quien le dio la espalda a esta comarca, olvidó sus anuncios de campaña y dejó promesas sin cumplir.

'El Tigre', después del terremoto del pasado 10 de agosto, ha visitado el Valle del Cauca en tres oportunidades y el viernes pasado afirmó que regresará las veces que sea necesario. El alcalde Eder reconoció la solidaridad del mandatario y recordó que todo lo prometido el día de la emergencia se ha cumplido. La gobernadora Dilian también ha expresado su gratitud por la celeridad con la que ha actuado el Gobierno nacional, y se presume que su respaldo será determinante en la reconstrucción.

De La Espriella no da vueltas ni se extravía en el discurso: quiere que las cosas se hagan ya y manifiesta en distintos momentos su afecto por el Valle del Cauca. La dinámica que el gobernante imprime a sus primeros días de gestión ilusiona a los vallecaucanos con proyectos a los que Petro les dio un portazo. El tren de cercanías, la doble calzada Mulaló-Loboguerrero, la recuperación del aeropuerto Alfonso Bonilla Arango, el servicio de agua potable para Buenaventura y el dragado del puerto son las prioridades para la mandataria departamental y para todos los habitantes de la región.

Mientras la oposición critica la entrega de balones a niños que nunca los habían tenido, la respuesta solidaria del presidente es contundente. Afortunadamente para Cali y los demás municipios, hoy tenemos un mandatario con otro talante, que en cada palabra transmite compromiso para que las situaciones críticas se resuelvan con prontitud. La misma oposición auguraba una mala relación entre el nuevo jefe de Estado y los gobernantes locales debido a los discursos de campaña de Abelardo en Cali, en los cuales tomó distancia del alcalde y de la gobernadora. Sin embargo, se trató de una estrategia electoral que así entendimos todos, menos quienes fungen como líderes de izquierda.

El castigo

El exgobernador del Valle del Cauca Ubeimar Delgado no salió a felicitar a Juan Martín Bravo por su nombramiento en la gerencia comercial de Emcali. El exsenador, a través de WhatsApp, le recordó al exconcejal su paso por distintas organizaciones políticas y lo cuestionó duramente el pasado fin de semana.

Delgado señaló que su movimiento, Fuerza Social, lo hizo elegir concejal de Cali y posteriormente lo apoyó para que fuera subsecretario departamental durante dos años. Asimismo, criticó que Juan Martín no respaldara en marzo al candidato a la Cámara de Representantes de dicha organización, Juan Felipe Gómez, y que para las elecciones legislativas prefiriera apoyar a un candidato del Nuevo Liberalismo para la Cámara y a uno de Cambio Radical para el Senado. Ubeimar remató indicando que Bravo llega a la gerencia comercial de las Empresas Municipales como cuota del Centro Democrático. Se perdieron esos voticos.

Las amenazas

José Uriel Rojas Bueno fue concejal de Cali y, posteriormente, su hijo Juan Pablo Rojas resultó elegido en el cabildo por el Partido Liberal. Uriel es un auténtico líder popular que hace política a su manera, muy distinta a las estrategias de otros sectores de la colectividad roja. Hoy en día, Juan Pablo es representante a la Cámara por el Nuevo Liberalismo, por lo que es de esperarse que su padre y sus aliados jueguen en las próximas elecciones locales con candidatos del partido galanista. Esto significa que dichos votos no irán para el Partido Liberal, dejando en una situación muy delicada a la colectividad para conservar sus tres curules en la Cámara de Representantes, una corporación donde ya perdió espacio en los comicios de 2023, cuando se quemó Juan Manuel Chicango.

A esto se suma que la madre del exconcejal, la excongresista Nancy Castillo, participó en octubre pasado en la consulta del Pacto Histórico, pero no alcanzó los votos suficientes para ubicarse en un renglón cómodo de esa lista, la cual terminó quedándose con seis curules. Si los Rojas y los Chicango deciden apostar por otra colectividad en las elecciones al Concejo, la representación liberal en el cabildo caleño quedará seriamente amenazada.

El afán de protagonismo: cuando ayudar también necesita organización



Por Carlos Arturo Oviedo
Administrador público con maestría en educación



Con el paso de los días, los relatos de una tragedia comienzan a salir a la luz. Cada testimonio permite reconstruir lo ocurrido, pero también debería servirnos para aprender. El reciente sismo que afectó a Cali dejó pérdidas materiales, dolor y angustia, pero también una enorme lección sobre nuestra capacidad —y nuestras limitaciones— para responder colectivamente ante una emergencia. Un terremoto no solamente pone a prueba la resistencia de las edificaciones; también pone a prueba la capacidad de organización de una sociedad.

Durante la emergencia fue evidente el enorme espíritu de solidaridad de los caleños. Personas que, movidas por el deseo genuino de ayudar, llegaron a los lugares afectados; empresas que pusieron maquinaria a disposición; ciudadanos que llevaron alimentos, herramientas y otros elementos; y muchos que ofrecieron su tiempo y su esfuerzo para remover escombros y buscar sobrevivientes. Ese sentimiento de solidaridad merece reconocimiento.

Pero una tragedia también puede convertirse, paradójicamente, en escenario para el protagonismo. Las redes sociales mostraron una sucesión interminable de fotografías, videos, transmisiones en vivo y relatos de quienes estuvieron presentes en los sitios afectados. En algunos casos, aquello que comenzó como una forma de informar o convocar ayuda terminó pareciendo una competencia por demostrar quién estaba más cerca del peligro o quién había hecho más. No se trata de cuestionar la buena voluntad de quienes acudieron, pues muchos seguramente actuaron desde el corazón. El problema aparece cuando el deseo de ayudar no está acompañado de coordinación, disciplina y conocimiento técnico.

En una emergencia de esta magnitud, ayudar no necesariamente significa intervenir físicamente. Cuando una estructura ha colapsado, cada movimiento debe responder a un protocolo. El ingreso indiscriminado de personas puede generar nuevos desprendimientos, alterar las condiciones del lugar o dificultar el trabajo de quienes tienen la responsabilidad técnica de buscar y rescatar sobrevivientes. Además, las labores de búsqueda requieren condiciones específicas de seguridad, aislamiento, silencio y coordinación para aprovechar adecuadamente equipos especializados, sensores y binomios caninos. En otras palabras, la buena voluntad, cuando no está organizada, puede convertirse involuntariamente en un factor adicional de riesgo.

Esta es una de las lecciones más importantes que Cali debería extraer de la emergencia. Pero también sería un error caer en el extremo contrario: pensar que la respuesta consiste simplemente en retirar a los voluntarios y cerrarles las puertas. La solidaridad ciudadana no puede convertirse en un problema que la institucionalidad deba controlar a la fuerza; debe transformarse en una capacidad organizada de la ciudad.

Por eso resulta poco pedagógico que, en medio de una situación crítica, al ciudadano que llega espontáneamente a ayudar se le trate como un intruso o se le impongan requisitos que no corresponden a la naturaleza de su colaboración. Una persona que desea apoyar una operación humanitaria puede no tener la formación técnica para ingresar a una estructura colapsada, pero sí puede cumplir muchas otras funciones indispensables. El verdadero desafío está precisamente en saber organizar esas capacidades.

Cali debería preguntarse qué aprendió de esta tragedia y qué debe cambiar antes de la próxima emergencia: ¿dónde estarán los centros de acopio?, ¿quiénes los administrarán?, ¿cómo se clasificará y distribuirá la ayuda?, ¿cómo se registrarán los voluntarios?, ¿quién determinará qué personas están capacitadas para determinadas labores?, ¿cómo se coordinará la maquinaria privada? y ¿cómo se evitará que lleguen simultáneamente cientos de personas a un mismo punto mientras otros sectores permanecen sin asistencia? Estas preguntas deberían quedar resueltas mucho antes de que vuelva a ocurrir una catástrofe.

Los simulacros de evacuación son importantes, pero resultan insuficientes frente a una tragedia de gran magnitud. Necesitamos avanzar hacia una cultura integral de preparación para emergencias en la que ciudadanos, empresas, universidades, organizaciones sociales y autoridades sepan de antemano qué hacer y, especialmente, qué no hacer.

También requerimos construir un sistema permanente de voluntariado para emergencias: una base de ciudadanos que puedan ser convocados, clasificados y capacitados previamente en primeros auxilios, logística, comunicaciones, manejo de donaciones, apoyo psicosocial, búsqueda básica, seguridad

y otras tareas que no impliquen intervenir técnicamente en estructuras colapsadas. La ciudad podría incluso establecer mecanismos para identificar empresas con maquinaria, vehículos, herramientas y equipos que puedan movilizarse rápidamente en caso de desastre. Eso sería transformar el voluntarismo en capacidad institucional.

Aquí aparece otra enseñanza clave: una emergencia no es el momento para improvisar la coordinación. Los bomberos deben hacer su trabajo, los organismos de socorro cumplir sus protocolos, las autoridades dirigir y los profesionales especializados tomar decisiones técnicas. Sin embargo, la ciudadanía también tiene un papel fundamental.

El problema no es que la gente quiera ayudar; el problema es que todavía no hemos construido suficientemente los mecanismos para que esa ayuda llegue de manera segura, eficiente y oportuna. La tragedia nos dejó dolor, pero también conocimiento. Sería lamentable que dentro de algunos meses todo esto quedara reducido a fotografías, videos y recuerdos. Cali tiene la oportunidad de convertir esta experiencia en aprendizaje.

Necesitamos menos protagonismo y más coordinación; menos improvisación y más preparación; menos competencia por aparecer en las cámaras y más compromiso con el resultado.

Porque en una emergencia no importa quién aparece en la fotografía; importa cuántas vidas logramos proteger y cuánta capacidad desarrollamos para responder mejor la próxima vez. Ese debería ser el verdadero protagonismo que Cali necesita.

El bonche de Memo





Por: Guillermo 'Memo' Cardenas

Saludos desde Nueva York

A partir de hoy me asisten miles de razones para agradecer al Dios del periodismo por permitirme disfrutar de esta profesión a través del diario Tu Razón. Gracias a sus directivas y, en especial, a Certube, nuestro compañero de AIR desde hace más de ocho años, quien nos invita a seguir armando nuestro bonche informativo.

La tierra se mueve

Hasta ahora, cuando termina el octavo mes del año, van 11 terremotos en nuestro planeta que no bajan de magnitud 7 y que han dejado miles de víctimas y destrucción. La Pachamama se mueve.

Razones hay muchas. Nuestros líderes no creen en el calentamiento global y hemos destruido nuestra casa: la Tierra. Así que tendremos que aprender a convivir con estos movimientos.

La Tierra siempre se mueve; a veces no lo percibimos, pero está en cambio constante. El merequetengue fuerte empezó en febrero, en Malasia, con un 7.1.

En marzo, Tonga registró 7.5 y Vanuatu 7.3. En abril, Indonesia 7.4 y Japón 7.5. Luego, en junio, la tembladera se vino para América y sorprendió a Venezuela con dos movimientos seguidos, de aproximadamente un minuto, de 7.2 y 7.4.

En julio le tocó a México, con 7.3, y este agosto se movió como nunca: Colombia 7.4, Perú 7.2 e Indonesia repitió, aún más fuerte, con 7.7.

Ahora nos toca, con mayor razón, aprender a evacuar, conocer las metodologías de salvamento y, con toda la justificación, contar con especialistas y escuelas de rescate.

FIFA e Infantino...

Hemos hecho seguimiento a la caída de Gianni Infantino, una historia que comenzó con los problemas del Mundial 2026: selecciones maltratadas a su llegada —lo de Irán fue infame, teniendo que quedarse en México, entrar a Estados Unidos, jugar y volver al avión para regresar a México—, además del caso del árbitro al que no dejaron entrar.

Luego vino su invento del Premio de la Paz de la FIFA para congraciarse con Trump, incluso contrariando las propias reglas de no politizar el fútbol.

Pero la gota que rebosó la copa fue una investigación del periodista Martyn Ziegler, jefe de la sección de deportes del diario británico The Times, según la cual Infantino pretendía vender el 25 % de los Mundiales, aun cuando la FIFA está boyante en sus finanzas.

La semana pasada, en Mónaco, Aleksander Čeferin, presidente de la UEFA, promovió un boicot de tres confederaciones a los torneos de la FIFA si se concretaba la venta del torneo a inversionistas. Además, anunció acciones legales en Suiza, Londres y Nueva York contra Infantino.

Conclusión: no creo que Infantino sea reelegido en las próximas elecciones de marzo.

De Infantino a 'Ramón IV'

Caso muy diferente al de nuestra Federación.

Infantino, en la FIFA, tiene opositores serios y con trayectoria dirigencial. Ramón Jesurún, en cambio, fue reelegido para su cuarto mandato.

¿La razón?

No tiene opositores; tiene cómplices de una estructura que permite perpetuarse en el poder, aun cuando los estatutos establecen límites a la reelección.

Por eso, de ahora en adelante, lo llamaré: 'Ramón IV'.

Colombia siempre se ha levantado de sus peores tragedias, y esta no será la excepción.

Entre todos podemos, pero sin corrupción.

El Marco de Sendai: una hoja de ruta para la reconstrucción de nuestro territorio



Por Liza Natalia Rodríguez G.
Ph. D., en Estudios de Desarrollo y Territorio



Aprender de otras experiencias, implementar conceptos clave y fortalecer la institucionalidad será fundamental para levantarnos.

Cuando los caminos traen consigo incertidumbre —tal como la que atravesamos como país como consecuencia del terremoto del 10 de agosto—, lo mejor siempre es apelar a la teoría, a la evidencia y al ejercicio práctico como soporte para enfrentar la crisis y transformar una situación adversa.

En este contexto, el Marco de Sendai para la Reducción del Riesgo de Desastres ofrece herramientas sustanciales para el trabajo maratónico de avanzar hacia la reconstrucción de nuestro departamento.

A partir de sus lineamientos, nos compete como territorio emprender acciones concretas que faciliten la articulación entre la institucionalidad, la ciudadanía, la cooperación internacional y los demás actores clave en el restablecimiento de nuestra realidad.

Entre estas medidas, en primer lugar, se encuentra la necesidad de fortalecer la gobernanza del riesgo, lo que implica consolidar marcos institucionales claros, presupuestos sólidos y políticas coordinadas entre el nivel local y el nacional; un camino que empezamos a transitar desde el primer día bajo el liderazgo del Gobierno nacional, dando como resultado la expedición de los decretos de emergencia nacionales y territoriales.

Una segunda medida se orienta a invertir decididamente en la resiliencia, adoptando decisiones administrativas de alto nivel para destinar recursos no solo a la infraestructura física, sino también a la recuperación e integración del tejido social.

Finalmente, debemos asumir el compromiso explícito de «reconstruir mejor», utilizando toda la capacidad instalada para anticipar, medir y cuantificar riesgos, optimizando la capacidad de respuesta e implementando estándares idóneos que permitan mitigar futuras crisis.

De la capacidad de respuesta e idoneidad institucional no solo depende la reconstrucción de nuestro presente y nuestro futuro; depende, fundamentalmente, mantener viva la esperanza.

@lizarodriguez18


TR
Tu Razón del Valle
SE SOLIDARIZA CON LOS DAMNIFICADOS DEL TERREMOTO
En estos momentos de dolor y dificultad, expresamos nuestra solidaridad y acompañamiento a todas las familias afectadas por el terremoto. Elevamos nuestras oraciones por las personas damnificadas y hacemos un llamado a la unión, la esperanza y la solidaridad para superar juntos esta difícil situación.
turazon.com.co/
Solidarios con quienes hoy más nos necesitan.

La crítica situación del país



Por PABLO A. BORRERO V.



Por LUZ BETTY J. DE BORRERO



A los graves problemas que tiene el país con ocasión de la crisis general que vive la sociedad colombiana —relacionada con el deterioro del sistema de salud, el déficit fiscal y presupuestal, y la abultada deuda pública—, se le suman las consecuencias funestas del terremoto del 10 de agosto, que agudizarán aún más la situación económica y social de la nación y, en particular, la de aquellos colombianos que sufrieron el impacto destructor del sismo. Estos últimos aspiran a que el gobierno actual adopte las medidas del caso para recuperar no solo la infraestructura destruida en las ciudades afectadas, sino también para proveer de manera oportuna ayudas y subsidios a los damnificados.

La pregunta que cabe hacerse es si el gobierno del presidente Abelardo De La Espriella se encuentra en condiciones de atender dicha calamidad en las circunstancias por las que atraviesa el país en este momento aciago de su historia.

Al respecto, la administración habla de hacer un ajuste fiscal, una reforma tributaria y un recorte del aparato del Estado y del gasto público.

El país está a la espera de que el ministro de Hacienda dé a conocer las medidas que se adoptarán para enfrentar la situación, la cual requiere de un verdadero cambio estructural en el manejo de las finanzas públicas, acorde con las necesidades reales de los colombianos, quienes en su gran mayoría continúan sumidos en la pobreza y la desigualdad social.

Desde el punto de vista político, el gobierno se enfrenta a una sociedad dividida y polarizada, mediatizada por la violencia en varias regiones debido a la presencia de grupos ilegales fortalecidos a expensas de una política equivocada y mal implementada por administraciones anteriores, lo que complica aún más el panorama económico y político de la nación.

En tales circunstancias, conviene preguntarse si el gobierno actual está en condiciones de superar la crisis económica y social, no obstante que algunos sectores de opinión argumentan en principio que “después de la tempestad viene la calma”. Es probable que no haya tal calma ni se superen los efectos negativos de la crisis y del terremoto, cuyo tratamiento demanda ingentes recursos económicos y financieros por parte del Estado.

Lo cierto es que las medidas tomadas por el gobierno hasta el momento con ocasión de la emergencia económica podrían no ser suficientes para resolver los graves problemas que afronta el país. Estos reclaman una transformación de las relaciones económicas que hoy se han convertido en un freno para el crecimiento y el desarrollo de las fuerzas productivas, debido en gran parte a la desindustrialización, seguida del desaprovechamiento de las condiciones del sector agropecuario y de la economía de servicios, factores que determinan en general la vida política, social y cultural de la sociedad colombiana.

Cualquier cambio que realice el gobierno actual con el objeto de resolver algunos de estos problemas afianzará el sistema económico y político del régimen capitalista —el cual ha entrado en declive a nivel global—, mientras se profundiza la desigualdad social y aumentan las contradicciones y conflictos no resueltos por los gobiernos anteriores.

Adenda

La permisividad de los gobiernos y del Congreso de la República convirtió en política pública la aprobación de presupuestos desfinanciados que posteriormente se equilibrarían con mayor endeudamiento y reformas tributarias bajo el eufemístico nombre de “ley de financiamiento”. De esta manera se encubre el déficit fiscal y presupuestal, lo que se traduce en un golpe a las precarias finanzas de la clase media trabajadora de los estratos socioeconómicos 4 al 6 (una clasificación por demás arbitraria que no refleja su verdadera situación).

Esta vez, nadie previó un desastre natural que afectó a gran parte del país y dejó no solo pérdidas de vidas humanas, destrucción de viviendas, desempleo y mayor desigualdad económica, sino una pesada carga fiscal y social para la Nación, los municipios y en especial para el distrito de Cali, afectados por el sismo. Esto obliga a modificar los planes de desarrollo para priorizar obras no previstas pero necesarias que deben ejecutarse con urgencia.

El terremoto dejó en evidencia la verdadera situación económica de los colombianos y la negligencia en la dirección de los asuntos del Estado al dar prevalencia a los intereses particulares.

Jornada de bienestar en PANCE

Cali abraza a sus personas mayores con afecto

Con actividades recreativas, entrega de ayudas humanitarias y apoyo psicosocial ante la emergencia por el sismo, la Alcaldía Distrital conmemoró a este sector poblacional que ya representa el 19,8 % de los habitantes de la ciudad.



Los adultos mayores disfrutaron de una jornada de esparcimiento

Santiago de Cali conmemoró el Día de la Persona Mayor con una jornada especial de encuentro, alegría y bienestar llevada a cabo en el corregimiento de Pance. La iniciativa reunió a cerca de 940 beneficiarios de los distintos Centros Vida del distrito, quienes disfrutaron de una programación orientada al esparcimiento, el baile, la música y el fortalecimiento de los lazos afectivos para promover una vejez activa y digna.

La conmemoración adquiere un carácter prioritario este año, dado que Cali cuenta con una población proyectada de 448.407 personas de 60 años o más, concentradas mayoritariamente en los estratos 1, 2 y 3. Frente a este panorama demográfico, la Secretaría de Bienestar Social ha redoblado sus esfuerzos para ampliar la oferta institucional en los territorios.

Esta celebración cobró un significado de solidaridad único tras el reciente terremoto que impactó a la región y afectó la infraestructura de diversos espacios de atención. Como respuesta a esta coyuntura, el Programa para Personas Mayores volcó su atención hacia el territorio urbano y rural, priorizando la salud mental mediante acompañamiento psicosocial para ayudar a los adultos mayores a procesar las emociones derivadas de la emergencia. Asimismo, la administración entregó ayudas humanitarias consistentes en pañales, alimentos no perecederos, colchonetas, almohadas y cobijas a más de 2.000 personas mayores.

«Cuidar a las personas mayores también significa acompañarlas emocionalmente, generar espacios para encontrarse y recordarles que no están solas», destacó la secretaria de Bienestar Social, Nigeria Rentería Lozano, al reiterar que el compromiso de la Alcaldía es garantizarles una vejez segura y con mejores condiciones de vida.

Actualmente, Santiago de Cali opera una red de 32 Centros Vida dedicados al desarrollo integral de este sector poblacional, los cuales ofrecen de forma permanente servicios de nutrición, talleres de manualidades, actividades de esparcimiento y orientación psicosocial para acercar la institucionalidad a las comunidades.

Subsidios asegurados

Gobierno nacional garantiza el pago del séptimo ciclo de Colombia Mayor



24.598 participantes recibirán el incentivo de manera directa

Pese al déficit heredado, la administración del presidente Abelardo De La Espriella destinó más de 639.000 millones de pesos para asegurar las transferencias que se entregarán del 3 al 13 de septiembre a través de SuperGiros y SuRed.

El Gobierno nacional, a través de Prosperidad Social, confirmó la entrega del séptimo ciclo de transferencias monetarias del programa Colombia Mayor, beneficiando a cerca de 3 millones de personas mayores en todo el país. Los recursos, que suman 639.643 millones de pesos, estarán disponibles para su cobro entre el 3 y el 13 de septiembre.

La directora de la entidad, Sandra Suárez Pérez, destacó que, a pesar de haber recibido el programa con un desfinanciamiento de 3,5 billones de pesos, la administración del presidente Abelardo De La Espriella optimizó los recursos del Presupuesto General de la Nación para cumplir la promesa de garantizar la continuidad de este subsidio vital para la población vulnerable. «Recibimos un programa desfinanciado, buscamos y optimizamos el gasto, y garantizamos así los recursos para darle continuidad, para que la dignidad de los adultos mayores sea una realidad», señaló la funcionaria.

Nuevas modalidades de entrega y digitalización

Para este ciclo, un total de 24.598 participantes recibirán el incentivo de manera directa mediante abono a cuenta bancaria o depósito electrónico, tras haber registrado exitosamente sus datos en el Gestor de Información Financiera (GIF). Esta opción digital busca brindar mayor seguridad, evitar aglomeraciones en los puntos de atención y permitir que los beneficiarios accedan a sus recursos de forma anticipada.

Quienes todavía no se encuentren bancarizados podrán realizar el cobro presencial a través de la red de operadores autorizados de SuperGiros y SuRed en el territorio nacional. Asimismo, Prosperidad Social reiteró el llamado a los beneficiarios para utilizar el aplicativo GIF en su página web oficial y así registrar o actualizar sus productos financieros para futuros pagos.

Las autoridades recordaron que todos los trámites institucionales son completamente gratuitos y no requieren intermediarios, invitando a la ciudadanía a consultar los canales oficiales para evitar cualquier intento de fraude.

En tiempos difíciles, Cali necesita volver a soñar

Calibélula cumple 10 años, llevando a niñas, niños y jóvenes cine y talleres que inspiran y emocionan.

Colegios de Cali y el Valle:
¡INSCRÍBANSE!

10 AÑOS
CALIBÉLULA
FESTIVAL INTERNACIONAL DE CINE INFANTIL Y JUVENIL

Inscripciones hasta el 5 de septiembre

www.ficijcalibelula.com



egeda colombia

Publik SmartData & Communications 50 años

F D C

-CNACC-

Ministerio de las Culturas, las Artes y los Saberes

ProimágenesColombia

El valle en llamas

Alerta máxima: 50 incendios activos en 21 municipios arrasan más de 700 hectáreas de vegetación

La emergencia ambiental golpea con crudeza a la región, registrando focos críticos como el de Dagua con cerca de 400 hectáreas afectadas, mientras Palmira, Cali y Yumbo redoblan esfuerzos para proteger vidas y viviendas.



La zona rural de Palmira afectada.

El Valle del Cauca se encuentra bajo alerta máxima debido a una de las crisis ambientales más críticas de los últimos meses. Un total de 50 incendios forestales permanecen activos de manera simultánea en 21 municipios del departamento, una situación que ha dejado un saldo devastador superior a las 700 hectáreas de cobertura vegetal reducidas a cenizas.

Entre las emergencias que golpean al departamento, Dagua registra el panorama más desalentador al concentrar la conflagración más grande de la región, con cerca de 400 hectáreas afectadas en su zona rural tras más de 10 días de un combate incesante contra las llamas. A esta situación se suman los estragos en Palmira, donde los organismos de socorro han tenido que atender 131 incendios tanto urbanos como rurales que ya han dañado 38.81 hectáreas de vegetación.

Por su parte, las zonas urbanas y de ladera en Cali y Yumbo también han vivido momentos de extrema tensión debido a emergencias recientes en los cerros. Un claro ejemplo se registró en los Altos de Menga, donde la articulación inmediata entre la comunidad y los bomberos permitió contener el avance del fuego y proteger las viviendas amenazadas por las llamas.

Las conflagraciones, intensificadas por las altas temperaturas de la actual temporada seca, impactan severamente ecosistemas estratégicos, zonas de páramo y áreas agrícolas. Frente a la magnitud de la emergencia, los cuerpos de bomberos voluntarios operan al límite de su capacidad, respaldados por brigadas especializadas y por el apoyo logístico y de ayuda humanitaria coordinado por la Gobernación del Valle y las administraciones locales.

Las autoridades departamentales reiteraron el llamado a la ciudadanía para extremar las medidas de prevención y denunciar cualquier actividad sospechosa, recordando que detrás de varios de estos focos se encuentra la acción deliberada de manos criminales que ponen en grave riesgo la vida, la infraestructura y el patrimonio natural de los vallecaucanos.

Cuando el fuego y la mano criminal asfixian al campo colombiano

El horizonte de Colombia huele a ceniza. Lo que comenzó como una temporada seca inclemente bajo los rigores del cambio climático se transformó rápidamente en una pesadilla de brasas y humo que recorre el país de cordillera a cordillera. Los bosques



Los bomberos de Pradera han tenido que luchar contra el fuego

nativos, los frágiles ecosistemas de páramo y las parcelas donde germinaba el sustento de miles de familias campesinas hoy son cementerios de carbón. El país asiste impotente a uno de los desastres ambientales más devastadores de los últimos años, un fenómeno avivado tanto por la furia del clima como por la oscura mano de la criminalidad.

El balance nacional es desolador. Las llamas han devorado miles de hectáreas de cobertura vegetal, arrasando con valiosa biodiversidad que tardará décadas en recuperarse. Pero el impacto más doloroso se vive en el tejido rural, donde el fuego no discrimina entre maleza y el trabajo de toda una vida. En departamentos del centro y occidente del país, las hectáreas de cultivos arrasadas se cuentan por millares. Plátano, maíz, café y huertas de pancoger reducidas a polvo en cuestión de horas. Los campesinos, aferrados a mangueras artesanales, ramas y la solidaridad de sus vecinos, han visto evaporarse su capital de



Los bomberos de Cali también han debido atacar los incendios forestales.

trabajo y la seguridad alimentaria de sus hogares. No pierden solo plantas; pierden la tierra que han labrado con callos en las manos y la esperanza de una cosecha que les permitía sobrevivir.

Detrás de esta catástrofe, la furia de la naturaleza comparte protagonismo con la desidia y la maldad humana. Las autoridades han encendido las alarmas ante la recurrente presencia de manos criminales. Incendios provocados de manera deliberada bajo puentes, en orillas de carreteras o en laderas montañosas demuestran que hay pirómanos operando en medio de la emergencia. Casos recientes en municipios como Yumbo, donde sujetos han sido sorprendidos con bidones de gasolina listos para prender la chispa, revelan una preocupante indolencia criminal que pone en riesgo la vida de transeúntes, fauna y bomberos.

En el Valle del Cauca, la emergencia ha golpeado con una crudeza sin tregua. Desde los cordones montañosos de Guadalajara de Buga hasta los abismos de Dagua —este último municipio ya golpeado por los estragos recientes de un fuerte sismo—, el fuego ha cercado las comunidades rurales. Las conflagraciones en las zonas de páramo y la cordillera occidental amenazan fuentes hídricas estratégicas que abastecen a la región. Cultivos enteros de agricultores vallecaucanos han quedado reducidos a cenizas, sumiendo a las economías veredales en una crisis profunda.

Frente a este panorama dantesco, la respuesta ha exigido un esfuerzo titánico. Los cuerpos de bomberos voluntarios, a menudo desfinanciados y trabajando en condiciones extremas, encarnan la primera línea de defensa. Durante jornadas maratónicas que superan las veinticuatro horas sin descanso, los socorristas batallan contra la marea roja. A su lado, comunidades campesinas enteras se han convertido en bomberos empíricos, formando cadenas humanas para acarrear agua y frenar el avance de las llamas. Este esfuerzo se ha visto respaldado por la articulación interinstitucional, con la llegada de brigadas especializadas de bomberos forestales desde otros municipios y el despliegue de ayudas humanitarias, kits de hidratación y asistencia técnica por parte de las administraciones locales y la Gobernación del Valle.

La batalla contra las llamas continúa abierta en múltiples frentes. Mientras el país contabiliza las pérdidas irreparables de material vegetal y evalúa el desastre ecológico, queda latente la urgencia de endurecer las sanciones contra quienes convierten el fuego en arma criminal. La reconstrucción de los territorios no será solo de cemento y techos, sino de la paciencia necesaria para devolverle el verde a las montañas calcinadas y la dignidad a un campesinado que, pese a todo, se niega a abandonar su tierra.

Emergencia ambiental en Guadalajara de Buga

Alcaldía moviliza apoyo logístico y bomberos forestales para contener incendios en la zona rural

Ante las conflagraciones que amenazan los páramos y ecosistemas estratégicos de la cordillera, la administración municipal entregó ayuda humanitaria a las comunidades campesinas y articuló la llegada de brigadas especializadas del departamento.



Bomberos de Buga reciben apoyo de la Administración Municipal

La Administración Municipal de Guadalajara de Buga intensificó las acciones de respuesta frente a los incendios forestales que impactan la zona rural y los sectores montañosos de la región.

La alcaldesa Karol Martínez lideró la entrega de hidratación, suministros de ayuda humanitaria y elementos logísticos destinados a respaldar a los cuerpos de bomberos y a las comunidades campesinas, quienes combaten el fuego en condiciones complejas y durante extensas jornadas.

Para robustecer las labores de contención, la administración gestionó de manera complementaria ante la Secretaría Departamental de Gestión del Riesgo el arribo de brigadas especializadas de bomberos forestales procedentes de distintos municipios del Valle del Cauca. Estos equipos se sumaron a las labores en el terreno para proteger la fauna, la flora, los cultivos y las fuentes hídricas ubicadas en la cordillera y la zona de páramo.

«Nuestros bomberos y nuestras comunidades campesinas están dando una verdadera batalla por proteger nuestro territorio», destacó la mandataria local, al reiterar el compromiso institucional de garantizar el suministro permanente de recursos básicos para quienes combaten las llamas.

Las autoridades locales mantienen el monitoreo constante de la emergencia en articulación con la Gobernación de Valle del Cauca y los organismos de socorro, con el objetivo de salvaguardar la vida de los habitantes rurales y preservar el patrimonio natural del municipio.

NOTICIERO
HABLA CALI

Periodismo de profundidad por especialistas con maestrías y doctorados



Samuel J. González
Director general



Alejandro Vázquez Zawadzky



Carlos Arturo Oviedo



Eliseo Tejada



Fernando Cruz M.



Juan Carlos Orobio



Luis Mario Cuervo



Ernesto Landazuri



Manolo Ocampo



Heberth A. Cando

¡ DECIMOS LO QUE OTROS CALLAN!

Cheverísima
88.9 FM
En en corazón de Cali

De lunes a viernes
de 7:00 a 9:00
de la mañana

NOTICIERO HABLA CALI
NOTICIERO.HABLA.C
HABLACALINOTICIERO
SAMUEL J GONZALEZ
HABLACALI
314 6254828 - 318 1477080

Avanza la atención tras el sismo

Dagua da inicio a la reconstrucción asistida de viviendas

La gobernadora Dilian Francisca Toro y la alcaldesa Karol Martínez recorrieron los sectores más afectados para coordinar la entrega de materiales a las 3.870 familias damnificadas.



La entrega de materiales acompañada de asistencia técnica profesional para que los habitantes puedan levantar nuevamente sus viviendas

El municipio de Dagua dio oficialmente el paso hacia la fase de recuperación tras el terremoto con la implementación de la estrategia de reconstrucción asistida. La gobernadora del Valle del Cauca, Dilian Francisca Toro, junto con la alcaldesa Karol Martínez, recorrió los barrios Ricaurte, Fátima, Remedios y el corregimiento de El Palmar, donde constataron los daños e interactuaron con las comunidades afectadas.

Durante la visita, en la que se evaluó la situación de las 3.870 familias dagüeñas que perdieron sus hogares o requieren intervenciones urgentes, la mandataria departamental confirmó que la estrategia se fundamentará en la entrega de materiales acompañada de asistencia técnica profesional para que los habitantes puedan levantar nuevamente sus viviendas. Como parte de los compromisos adquiridos en terreno, la Gobernación enviará a un geólogo encargado de realizar estudios técnicos en las zonas críticas, con el fin de determinar la viabilidad y seguridad para la reedificación en los mismos predios.

Por su parte, la alcaldesa Karol Martínez destacó la importancia de la articulación interinstitucional para atender las necesidades reales del municipio y agradeció la presencia constante de la administración departamental desde el inicio de la emergencia.

Las comunidades beneficiadas, representadas en testimonios como el de María Teresa Pipicán, habitante de la vereda La Colonia que perdió su hogar, expresaron su esperanza de retornar a sus espacios cotidianos mediante el trabajo conjunto entre la ciudadanía, el sector privado y las autoridades locales y departamentales.

MANTENTE INFORMADO

turazon.com.co/



TR

Tu Razón del Valle

Solidaridad internacional

ACNUR entrega 900 kits de aseo para apoyar a las familias damnificadas

Gracias a una alianza de cooperación internacional gestionada por la administración municipal, la ayuda humanitaria llega a los hogares afectados, especialmente en la zona rural de Jamundí, donde se concentra la mayor destrucción.



ACNUR entregó a ayudas a los damnificados

Ante la emergencia que atraviesa el municipio tras el sismo del pasado 10 de agosto, la Alcaldía de Jamundí continúa consolidando alianzas estratégicas para atender a las comunidades vulnerables. En esta oportunidad, la Agencia de la ONU para los Refugiados (ACNUR) concretó la entrega de 900 kits de aseo destinados a mitigar las necesidades básicas e inmediatas de las familias que perdieron sus bienes o sufrieron graves afectaciones en sus viviendas.

Actualmente, el balance oficial en el municipio registra más de 2.000 hogares impactados por el movimiento telúrico. Si bien la contingencia abarca distintos puntos del territorio, las mayores emergencias y la pérdida total de viviendas se concentran en la zona rural, sector donde la administración local mantiene desplegados sus equipos de respuesta para priorizar la entrega de suministros y coordinar las labores de reconstrucción.

Bajo el liderazgo de la alcaldesa Paola Castillo, la Alcaldía de Jamundí fortalece la articulación permanente con organismos de cooperación internacional, entidades del orden nacional y el sector privado. El objetivo de estas gestiones es garantizar un flujo constante de asistencia humanitaria que permita a las familias damnificadas iniciar los procesos de recuperación en condiciones de dignidad y seguridad.

vibrante empate ante Jaguares

América ratifica su liderato en la Liga



América conservo al liderato tras su empate con Jaguares.

Con un agónico penal ejecutado por Yeison Guzmán, el conjunto escarlata mantuvo el invicto en la fecha 8, aunque pagó caro sus desconcentraciones en la pelota quieta.

América de Cali ratificó el sábado 29 de agosto su condición de líder de la Liga BetPlay II-2026 tras igualar 2-2 frente a Jaguares de Córdoba en el estadio Jaraguay de Montería. Aunque los dirigidos por David González mostraron superioridad en el terreno de juego, las fallas defensivas en jugadas de balón parado estuvieron a punto de costarle la racha invicta en el campeonato.

El encuentro comenzó cuesta arriba para los visitantes cuando, al minuto 7, Andrés Rentería aprovechó un tiro de esquina y la pasividad de la zaga roja para abrir el marcador y poner en ventaja a los locales. Herido en su orgullo, el cuadro vallecaucano asumió el control del esférico y restableció la paridad gracias a una gran jugada colectiva culminada con una precisa definición del volante Josen Escobar.

No obstante, la debilidad defensiva volvió a pasar factura justo antes del descanso. Tras una serie de cabezazos en el área tras otra acción de pelota quieta, Jerson Malagón apareció para marcar el 2-1 con el que Jaguares se fue arriba al término de la primera mitad.

En el complemento, el cuadro escarlata intensificó su dominio con buen fútbol, aunque faltó claridad en el último cuarto de cancha. Un gol anulado tras la revisión del VAR mermó momentáneamente el ímpetu visitante; sin embargo, una brillante acción individual de Luis Quiñones culminó en una falta dentro del área que el árbitro sancionó como pena máxima. Al minuto 90, Yeison Guzmán asumió la responsabilidad y transformó el cobro en el definitivo 2-2.

Con este empate agónico, América de Cali preserva el liderato y el invicto en el torneo clausura, quedando con la tarea pendiente de afinar el trabajo defensivo de cara a los próximos retos del rentado nacional.

Golpe al crimen organizado

Desarticulan la banda ‘Los del Chino’, red al servicio de ‘La Inmaculada’

Seis presuntos integrantes de esta estructura dedicada al tráfico de estupefacientes fueron capturados mediante allanamientos, entre ellos su cabecilla conocido como alias ‘Tarranta’.



Capturados por las autoridades.

La Policía Nacional desarticuló al grupo delincuencial común organizado ‘Los del Chino’, señalado de operar como red tercerizada (outsourcing) de la estructura criminal ‘La Inmaculada’ en el municipio de Tuluá. El operativo se concretó tras cinco diligencias de registro y allanamiento ejecutadas por la Seccional de Investigación Criminal (SIJIN) y el Modelo de Servicio de Policía.

Durante las acciones judiciales fueron capturadas seis personas por los delitos de concierto para delinquir con fines de fabricación, porte y tráfico de estupefacientes. Entre los detenidos destaca alias ‘Tarranta’, de 54 años, señalado como el principal cabecilla y coordinador de las finanzas ilegales de la organización durante los cuatro años que la estructura lleva delinquiendo en la zona.

Según las investigaciones, la banda operaba principalmente en la zona céntrica de la localidad, específicamente en los sectores de La Galería y La Marranera, donde controlaba la venta local de drogas para dinamizar las rentas criminales del grupo principal. Las autoridades confirmaron que la totalidad de los capturados registra antecedentes judiciales por los mismos delitos.

Un juez de control de garantías cobijó con medida de aseguramiento en establecimiento carcelario a los seis procesados, tras legalizar las aprehensiones. Con este resultado, la institución policial busca debilitar las finanzas de las redes de narcomenudeo que impactan la seguridad en el centro del departamento del Valle del Cauca.

Asesinan a una mujer en zona rural de Bugalagrande

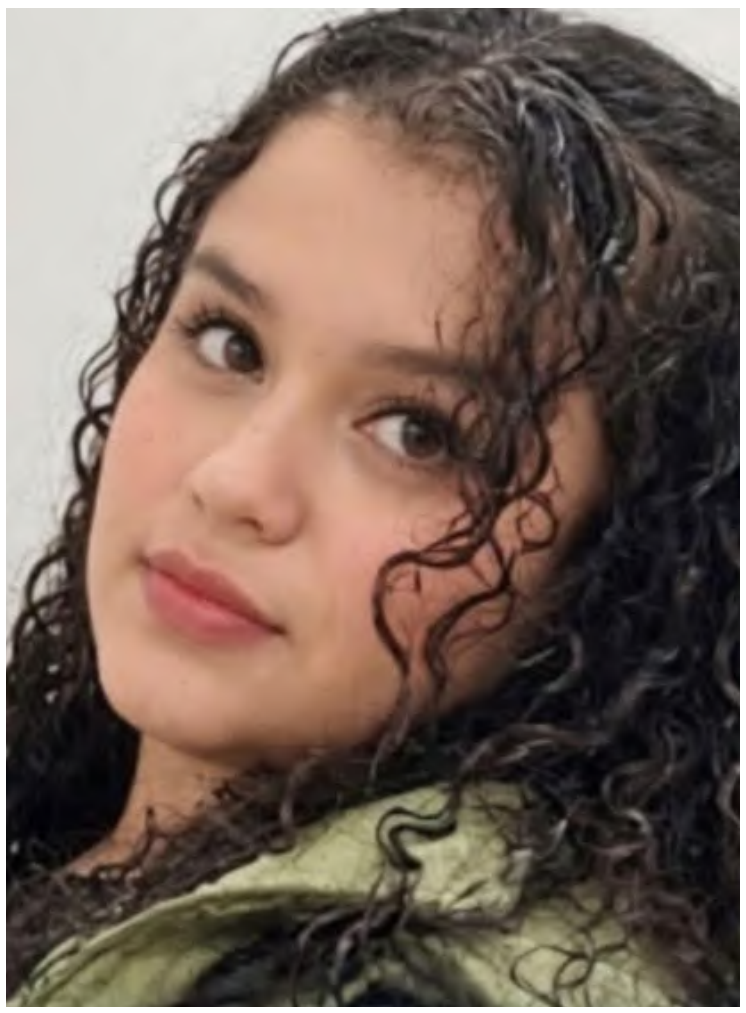

Kimberly Daniela Hernández victima

(Por: William Loaiza Amador/ Periodista/ Foto EL TABLOIDE)

Un nuevo hecho de violencia se registró en la zona rural de Bugalagrande, donde fue encontrado sin vida el cuerpo de Kimberly Daniela Hernández, quien fue asesinada con varios impactos de arma de fuego.

El hallazgo ocurrió en la vía principal hacia Quebrada Grande, antes de llegar al sector conocido como Puente Quemado, en una zona montañosa del municipio.

Debido a las condiciones de seguridad, las autoridades judiciales no pudieron desplazarse hasta el lugar para realizar los actos urgentes. Por esta razón, familiares de la víctima trasladaron el cuerpo en un vehículo particular desde la zona rural hasta Tuluá.

Posteriormente, Kimberly Daniela fue llevada a Medicina Legal, donde se adelantarán los procedimientos correspondientes para establecer las circunstancias de su muerte.

Las autoridades investigan el caso para esclarecer lo ocurrido y determinar quiénes estarían detrás del crimen.

Muere en trágico accidente

No alcanzó a festejar su cumpleaños 31



En la fotografía aparecen la motocicleta y la buseta involucradas en el percance de transito

Un aparatoso accidente de tránsito registrado durante la madrugada de ayer domingo 30 de agosto en el municipio de Tuluá enlutó a una familia, luego de que un joven motociclista perdiera la vida pocas horas antes de celebrar su cumpleaños número 31.

El siniestro vial ocurrió en la intersección de la carrera 22 con calle 26, diagonal a las antiguas instalaciones del Supermercado Comfamiliar, en pleno centro de la localidad. En el sitio colisionaron una motocicleta y una buseta de servicio público, bajo circunstancias que hasta el momento son materia de investigación por parte de las autoridades de tránsito.

En el vehículo de dos ruedas se movilizaban Juan Camilo Ramírez, quien conducía la motocicleta, y una mujer que viajaba como acompañante. Tras el fuerte impacto, ambos ocupantes sufrieron heridas de consideración y fueron auxiliados de urgencia para ser trasladados al Hospital Departamental Tomás Uribe Uribe.

Pese a los esfuerzos del personal médico y la atención brindada en el centro asistencial, la gravedad de las lesiones causó el fallecimiento de Ramírez. El trágico hecho generó profunda consternación entre sus allegados, al conocerse que el joven se encontraba a tan solo unas horas de cumplir 31 años, fecha que conmemoraría este lunes 31 de agosto.

Entre tanto, la mujer que la acompañaba permanece internada bajo estricta observación médica, con un estado de salud de carácter reservado. Las autoridades competentes adelantan los peritajes técnicos en el lugar del choque y la recolección de evidencias para esclarecer las causas exactas del hecho y determinar las responsabilidades a que haya lugar.

Violencia en el norte del Valle

Le quitaron la vida a balazos

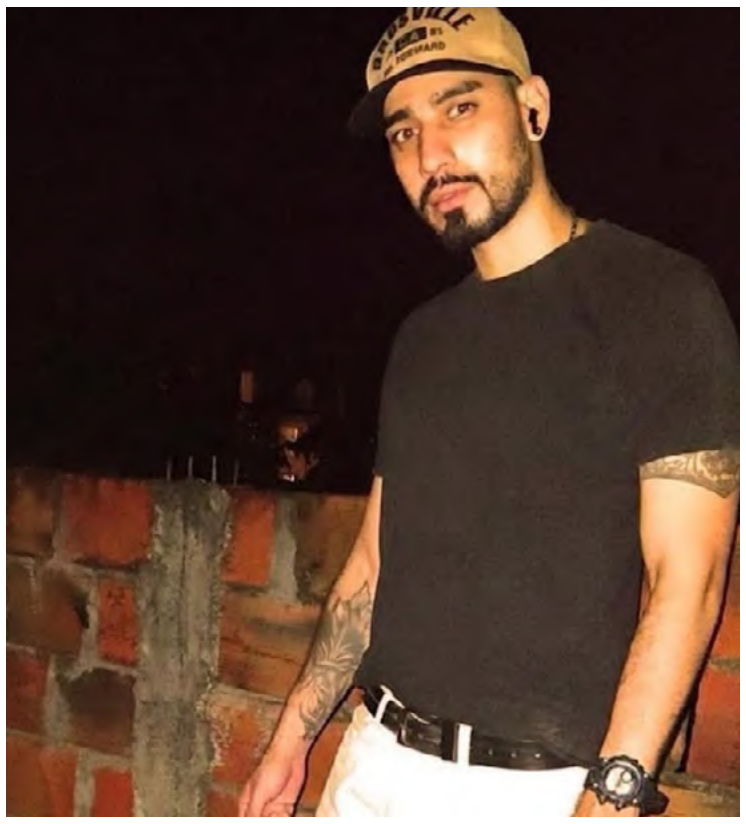

Ricardo Libreros, victima

Un ataque armado en el barrio Bolívar cobró la vida de Ricardo Libreros en el municipio de Zarzal.

Las autoridades adelantan las investigaciones correspondientes para dar con el paradero de los responsables, mientras que hasta el momento no se reportan capturas.

(Por William Loaiza Amador / Periodista — Foto: Harold Mauricio Rayo)

Un hombre identificado como Ricardo Libreros murió tras ser víctima de un ataque con arma de fuego perpetrado en el barrio Bolívar de Zarzal, ubicado en el norte del departamento del Valle del Cauca. De acuerdo con la información preliminar entregada por las autoridades, la víctima recibió múltiples impactos de proyectil de arma de fuego, los cuales le causaron la muerte de manera instantánea en el lugar de los hechos.

Tras el suceso, unidades de policía judicial y de investigación criminal se trasladaron al sitio para recolectar material probatorio, testimonios y pistas que permitan esclarecer las circunstancias del homicidio, determinar los móviles que rodearon el crimen e identificar a los autores materiales e intelectuales.

Hasta el cierre de esta edición, las autoridades policiales confirmaron que no se han registrado capturas vinculadas con este caso judicial, por lo que las labores investigativas continúan en curso.

'Pillado' presunto pirómano

Prendía fuego bajo el puente de 'Mulalo'



Individuo capturado cuando presuntamente prendia fuego a la vegetación.

La rápida reacción de la Policía Nacional evitó la propagación del fuego y permitió incautar combustible al sospechoso, quien fue procesado por el delito de incendio.

Un hombre fue capturado en flagrancia por la Policía Nacional cuando presuntamente iniciaba de manera deliberada un incendio forestal y estructural debajo de un puente vehicular y peatonal en el corregimiento de Mulaló, jurisdicción del municipio de Yumbo, Valle del Cauca.

El procedimiento se registró en medio de las alertas ambientales vigentes por las altas temperaturas en el país. Las autoridades sorprendieron al implicado en plena vía nacional cuando provocaba las llamas, hallándole en su poder un recipiente que contenía combustible tipo gasolina. La intervención inmediata de los uniformados permitió extinguir el fuego antes de que alcanzara a propagarse, neutralizando el riesgo inminente para los vehículos, transeúntes y la vegetación de este importante corredor vial.

Tras el procedimiento, el capturado fue puesto a disposición de la Fiscalía Seccional de Yumbo para responder por el delito de incendio. Aunque recuperó su libertad tras las diligencias preliminares, el individuo continuará vinculado formalmente al proceso investigativo adelantado por el ente acusador.

Ante esta situación, la Policía Nacional reiteró el llamado a la comunidad para denunciar de forma oportuna cualquier conducta que amenace los ecosistemas y la infraestructura vial, habilitando para ello la línea de emergencias 123 y la línea segura de Yumbo en el número 3207490404.

HORÓSCOPO

Aries (21 de marzo - 19 de abril)

La Luna en tu signo potencia tu energía y liderazgo natural, pero cuidado con las reacciones impulsivas en el ámbito laboral. Un proyecto que tenías pausado empieza a mostrar señales de avance. Dedica la noche a descansar y calmar la mente.

Tauro (20 de abril - 20 de mayo)

Es un buen momento para ordenar tus finanzas y revisar pendientes económicos. En el plano sentimental, la paciencia será tu mejor aliada para resolver un malentendido menor con alguien cercano. El contacto con la naturaleza te ayudará a recuperar el equilibrio.

Géminis (21 de mayo - 20 de junio)

Tu agilidad mental estará a flor de piel, facilitando la resolución de trámites o negociaciones complejas. En lo social, una charla casual podría abrirte puertas inesperadas a nivel profesional. Evita comprometerte con más de lo que puedes abarcar.

Cáncer (21 de junio - 22 de julio)

Las emociones estarán intensas, lo que te permitirá conectar profundamente con tus seres queridos o reflexionar sobre tus metas personales. En el trabajo, confía en tu intuición para tomar decisiones clave frente a un panorama incierto.

Leo (23 de julio - 22 de agosto)

Día propicio para destacar gracias a tu carisma y capacidad de iniciativa. Si estabas esperando el momento ideal para proponer una idea, este lunes es favorable. Cuida tu energía física y evita excesos que puedan pasar factura a tu salud.

Virgo (23 de agosto - 22 de septiembre)

La organización será tu mejor herramienta para enfrentar una semana que comienza con múltiples exigencias. En el plano personal, alguien cercano podría necesitar de tu consejo o escucha atenta. No te exijas la perfección en todo lo que emprendas.

Libra (23 de septiembre - 22 de octubre)

Se vislumbran acuerdos importantes o la resolución de conflictos pendientes en tu entorno laboral o asociativo. En el amor, es un buen día para expresar lo que sientes sin rodeos. Busca espacios de tranquilidad para recargar tus baterías.

Escorpio (23 de octubre - 21 de noviembre)

Tu intuición estará muy aguda, permitiéndote detectar oportunidades o situaciones ocultas en tu entorno laboral. Evita caer en fiktraciones o discusiones innecesarias. Canjea esa intensidad emocional en actividades creativas o productivas.

Sagitario (22 de noviembre - 21 de diciembre)

Las ganas de expandir tus horizontes, estudiar o planificar un viaje marcarán la jornada. En lo económico, mantén la prudencia antes de realizar gastos imprevistos. Un encuentro inesperado te traerá una grata sonrisa.

Capricornio (22 de diciembre - 19 de enero)

El enfoque estará puesto en tus responsabilidades y en consolidar tus metas a mediano plazo. Tu esfuerzo constante comienza a dar frutos visibles. No descuides tu espacio de descanso ni el tiempo para compartir con tu familia.

Acuario (20 de enero - 18 de febrero)

Las ideas innovadoras fluirán con facilidad, especialmente si trabajas en equipo o proyectos colaborativos. Es un día favorable para romper la rutina con pequeños cambios en tu día a día. Escucha otras perspectivas antes de juzgar.

Piscis (19 de febrero - 20 de marzo)

La sensibilidad y la empatía guiarán tus pasos hoy, facilitando la sanación de vínculos afectivos. En el plano material, es momento de prestar atención a detalles económicos que habías pasado por alto. Confía en el proceso y fluye con los cambios.

EL RINCÓN DE LOS MEMES







Tu Razón del Valle

https://turazon.com.co/

CHICA TU RAZÓN DEL VALLE



dturazon.com.co