Jueves 8 de octubre de 2026 https://turazon.com.co/ Año 16 N° 3524 VIRTUAL

TR Tu Razón del Valle

https://turazon.com.co/

ISSN 1900-6225 - Director - Propietario Edgar Buitrago Rico - 20.000 Suscriptores Virtuales - Circulación de lunes a viernes

CIUDAD

Avanzan obras del Hospital Antonio Nariño: Cali tendrá primer hospital especializado en personas con discapacidad y cuidadores

PÀG. 10

JUDICIAL

Cayó presunto cabecilla del ELN: Alias 'Mi Sangre' sindicado de articular economías ilícitas en Buenaventura



PÀG. 18

Ataque con explosivos en el casco urbano de Popayán

Cinco heridos entre ellos dos policías



Las autoridades ofrecen hasta $20 millones de recompensa.

PÀG. 17

INDICADORES ECONOMÍCOS
Dólar $ 3,083.61
Euro $ 3,584.30

CLIMA, CALI Y VALLE DEL CAUCA
Max: 28°C - Min: 19°C | Mayormente nublado

PICO Y PLACA CALI
Jueves 5 y 6
Desde las 6:00 a.m. hasta las 7:00 p.m.

La solidaridad no se detiene: Cali abre los brazos por quienes más lo necesitan



Los pueblos grandes no se miden únicamente por la imponencia de sus obras físicas, la reactivación de su economía o la velocidad de sus cronogramas de reconstrucción; se miden, sobre todo, por la nobleza y la calidez de su gente cuando la adversidad toca a la puerta. A casi dos meses de haber enfrentado el duro golpe de aquel sismo del pasado 10 de agosto de 2026 que sacudió los cimientos de nuestra región, Valle del Cauca y su capital continúan de pie. Sin embargo, las cifras frías de los censos de damnificados, las paredes fisuradas y las familias que aún luchan por recuperar su cotidianidad nos recuerdan que la emergencia no ha terminado. La reconstrucción material avanza, pero la reconstrucción del tejido humano y emocional exige el concurso de todos.

Es por esta razón que la cita convocada para el próximo sábado en la histórica Arena Cañaveralejo no es un evento más en la agenda del fin de semana; es un imperativo moral y un llamado urgente a la fraternidad. La jornada del «Abrazo Solidario» nace como un espacio para demostrar que en nuestra tierra el dolor del vecino es propio y que la indiferencia nunca ha tenido cabida en el corazón del Valle. No se trata únicamente de recolectar ayudas materiales, alimentos no perecederos o materiales de construcción, sino de brindar algo que a veces es aún más escaso y valioso: la certeza de que nadie está solo en medio de la tormenta.

Durante semanas hemos visto la labor incansable de los organismos de socorro, el despliegue institucional y el esfuerzo de los líderes comunitarios. Pero el Estado, por sí solo, no basta. Se requiere la participación activa, decidida y masiva de la ciudadanía. Que cada caleño y cada vallecaucano que cruce las puertas de Cañaveralejo este sábado lleve consigo no solo un aporte, sino la calidez de un abrazo sincero traducido en acción. Ir a la Arena Cañaveralejo es un acto de afirmación colectiva; es decirles a los hermanos que perdieron sus hogares o que enfrentan duras dificultades económicas a raíz del temblor que sus penurias nos importan y que caminamos a su lado.

La historia de nuestra región está forjada a base de resiliencia. Hemos superado crisis económicas, desafíos sociales y embates de la naturaleza porque entendemos que la unión hace la diferencia. Hoy, frente a las secuelas del sismo, la consigna es clara y contundente: la solidaridad debe continuar. No podemos bajar la guardia ni asumir que el tiempo borra las necesidades de quienes lo perdieron todo de la noche a la mañana.

Hacemos un llamado patriótico y cívico a todos nuestros lectores, gremios, estudiantes, empresarios y amas de casa para que este sábado llenemos los tendidos de Cañaveralejo de solidaridad y esperanza. Demostremos una vez más que la verdadera riqueza de Cali y de nuestro departamento radica en la solidaridad a prueba de fuego y en la capacidad de cobijar al prójimo. ¡Allá nos vemos, porque Cali nunca le falla a su gente!

TR Tu Razón del Valle https://turazon.com.co/

Fecha de Fundación la edición digital - Octubre de 2008

317 3692921

turazon.com.co

Fundador Director
Edgar Buitrago Rico - (Q.E.P.D)

Editor General
César Tulio Bermúdez Henao

Coordinadora Editorial
Página web y Redes
María Luisa Buitrago P.

Asesor jurídico
Armando Muñoz

Colaboradores
William Loaiza Amador

Columnistas
Diego Rojas Girón

Jairo Ramos Acevedo
Miguel Ángel Arango Martínez
Carlos Arturo Oviedo
Armando Palau Aldana
Patricia Alaeddine
Alirio Galvis Padilla
Fernando Alexis Jiménez
Oscar Gil, "Ogil" *
Edgardo Enrique Montenegro Duran

Diseñador gráfico
ANDRÈS FELIPE BALLESTEROS
@sirandresfelipebr79
inovatcreative@gmail.com
3004353425

Las opiniones de los columnistas y colaboradores no reflejan el pensamiento del periodico y no nos hacemos responsables de su contenido.

EL INFORME POLITICO

El alcalde que Cali necesita





Por Miguel Ángel Arango

Con agobiante recurrencia escuchamos a miles de caleños lamentar lo que consideran el atraso de nuestra ciudad. Para llegar a ese diagnóstico necesariamente comparan a la capital del Valle del Cauca con Bogotá, Medellín, Barranquilla y Bucaramanga. En el top diez de las grandes ciudades hoy estamos en el incómodo quinto lugar.

Hemos tenido malos alcaldes, pero también, en comparación con otras ciudades, nuestros dirigentes empresariales y políticos han sido miopes en nuestro desarrollo. Siempre prevalecieron los intereses particulares frente al bien ciudadano. En el año 1999, los habitantes del barrio Los Cristales al exalcalde Ricardo Cobo le hicieron marchas de protesta cuando propuso la prolongación de la Avenida Circunvalar. Si no hubiera tenido carácter y determinación, esa propuesta se muere, con las consecuencias fatales para el desarrollo de la infraestructura. Lamentablemente sus sucesores no tuvieron la fortuna de llevar esa vía hasta Pance, como fue concebida en el proyecto inicial.

El mismo Cobo en su último año de gobierno nos entregó el proyecto llamado el Puente del Tercer Milenio, que era una obra macro ubicada en la avenida Pasoancho con calle quinta, en donde hoy, veintiséis años después, impera el caos en la movilidad. El todopoderoso diario El País se opuso a esa obra porque sería cobrada por valorización y el sueño naufragó. La misma suerte corrió el Metro Ligero, que también fue idea de Ricardo Cobo.

La ciudad se encuentra en el peor momento de las últimas décadas y su crisis se hizo más notoria luego del terremoto del diez de agosto. Cali entra en un proceso de reconstrucción que puede resultar fallido si nos equivocamos a la hora de elegir al próximo alcalde. Llevamos cinco años en la confrontación de izquierdistas y derechistas que no nos ha traído nada bueno. Lo triste es que a un año de las elecciones tenemos cincuenta candidatos a la alcaldía de la ciudad, pero solo dos o tres están en condiciones de cambiar el rumbo de la Sucursal del Cielo.

Candidatos

No necesitamos alcaldes lameculos de la oligarquía vallecaucana que vengan a propiciar negocios desde la administración municipal, como ya algunos lo hicieron en un pasado no muy lejano. Necesitamos un gobernante o una gobernante que piense en grande como en su momento lo hizo Jorge Iván Ospina con las megaobras que mucho combatieron, pero que sirvieron para superar un atraso casi de treinta años. Ojalá no hayan olvidado las premoniciones de desgracias de ingenieros que se opusieron al hundimiento de la Avenida Colombia. Nunca se inundó. Tampoco lo hundió el terremoto.

El nuevo Plan de Ordenamiento Territorial debería tener mil fiscalizadores para evitar que desde el concejo nos metan goles que al final los ciudadanos serán los que paguen las equivocaciones nada gratuitas que se puedan cometer.

No se trata de elegir buenas personas. Se trata de elegir como alcalde al mejor de los candidatos. Experimentado o experimentada y ojalá sin padres, sin hijos, sin hermanos y sin demás parientes que vengan a estructurar proyectos para enriquecerse fácil y prontamente. Ojalá sea huérfano por el bien de todos.

Una nueva equivocación en las urnas sería fatal para la ciudad. ¿Por qué en Barranquilla pueden hacer grandes obras y en Cali no podemos? Coincido en su plenitud con los miles de pesimistas y con otros más escépticos que hoy creen que Cali no tiene futuro. La ciudad tiene un atraso brutal en su infraestructura vial. Ni el concejo ni el gobierno han dimensionado la catástrofe que nos espera en dos o tres años con ese impresionante desarrollo habitacional que se concentra en el sur y que se agudiza con una propuesta ambiciosa que tiene el vecino municipio de Jamundí, pero que terminará haciendo más caótica la movilidad al sur de nuestra ciudad.

El debate no puede limitarse al error que cometió Alejandro Eder al escoger funcionarios de otras ciudades y que desconocían la compleja problemática local. Afortunadamente ya muchos se fueron. Necesitamos propuestas y que sean viables con la precariedad de nuestras finanzas, que estarán más debilitadas por los compromisos de la reconstrucción. No queremos un alcalde que bese niños de la calle ni que regale mercados. El alcalde que vamos a elegir debe pensar en grande y no importa su filiación política, siempre que esté en capacidad de recuperar el rumbo que hace rato perdimos.

Un vicio destruye imperios



(Por Alirio Galvis Padilla/Columnista, abogado, profesor experto en negociación)



Estando muy joven tuve la oportunidad de conocer al reconocido periodista Efrain Camargo Ruiz, presentador del noticiero “24 horas” durante dos décadas se destacó por su gran voz y elegancia en los noticieros que dirigió, lo invité a la JCI Colombia para que compartiera su historia, pues saltó de la fama nacional a caer en las drogas, perdió su trabajo, quedó en la ruina y lo llevó a vivir en la temida “calle del Cartucho” de la ciudad de Bogotá, con el tiempo logró superar ese vicio y volvió a los medios de comunicación. Es probable que cada uno de nosotros conozca historias similares, de un familiar, amigo o conocido, que cayeron al abismo de una adicción y allí quedaron sepultados.

En ocasiones los vicios parecen inofensivos como los que genera la información que llega a nuestros teléfonos móviles y vuelve adictos a niños y adultos con sus contenidos chistosos, violentos o eróticos, obligándonos a un scroll infinito para saciar nuestra dopamina.

En la sociedad actual las personas pretenden escapar individualmente de su rutina en un vicio silencioso al alcance de la mano, como lo es, la ludopatía, pornografía, video juegos o con el consumo de sustancias alucinógenas o alcohol, entre otras.

¿Un mal hábito, un pecado o una anestesia al vacío existencial?

Los vicios pueden entenderse como “un mal hábito” o desde una perspectiva religiosa “un pecado”, sin embargo, desde una interpretación más científica es una conducta, una sustancia o un estímulo que utiliza la persona para autorregular artificialmente su sistema nervioso o anestesiar un vacío o disociarse de una realidad que le resulta insoportable. Entonces, es un síntoma que se disfraza de solución.

De otra parte, hay vicios que son aceptados socialmente como el abuso de los fármacos para estudiar o trabajar más horas, también está la adicción al trabajo como una herramienta del sistema productivo, así mismo, el consumidor y acumulador compulsivo que contribuye en la dinámica de la sociedad capitalista. Acaso plataformas como Temu, Shein, Wplay, legalmente reconocidas, no están construidas para llevarnos a un vicio de mercantilización de la compulsión.

El vicio es un reemplazo de los lazos humanos

Los vicios en sí no son el problema de fondo, sino la solución disfuncional y desesperada a un problema subterráneo como un trauma o un vacío existencial. Entonces, el vicio no es solo una adicción a una sustancia o producto, sino un reemplazo de los lazos humanos, esto me recuerda el famoso experimento del psicólogo Bruce Alexander, llamado Rat Park (el parque de las ratas), que demostró que unas ratas enjauladas a solas consumían agua con droga hasta morir. Sin embargo, cuando se las ponía en un parque con espacio, juguetes, comida y otras ratas para socializar, ignoraban el agua con droga.

Es común ver que nuestra sociedad, especialmente jóvenes, que se suman al estilo de vida de la hiper individualidad, personas que viven solas o aun viviendo con otros, se aíslan del grupo, perdiendo contacto físico y propósito comunitario y pueden encontrar en el vicio el sustituto del tejido social. Las familias que tienen un miembro atrapado en algún vicio caen en la ruleta rusa del afectado, corren el riesgo de romperse emocional y económicamente, de encontrarse en un conflicto permanente y generalmente algún miembro de la familia asume el rol de salvador y también queda encerrado en la problemática.

Nos protege la red de apoyo social y familiar

En este orden de ideas, la mayor herramienta preventiva no es la fuerza de voluntad, sino la red de apoyo, social o familiar que permita espacios para expresar el miedo, el fracaso o la tristeza sin ser juzgados, esto hace que nuestros jóvenes y seres queridos no necesiten una anestesia química. También aportan las actividades deportivas, o afiliarse a voluntariados como la JCI, Cruz Roja, entre otros, o apoyar proyectos comunitarios y por supuesto un sólido entorno familiar que nos dan una verdadera pertenencia social y la tolerancia a esos momentos de ansiedad, aburrimiento o vacío.

Finalmente, para estos casos es muy importante estar atendido por un profesional de la salud o pedir ayuda en la línea 192 del Ministerio de Salud o en su Empresa Prestadora de Salud.

Maricarmen... Maricarmen



Por: Diego Rojas Giron – Abogado – Profesor Universitario



Como acontece en cualquiera de los países tercermundistas como Colombia, lo que sucede en la "Puerta del Sol" en Madrid no es nada diferente: son centenares de carpas, tiendas como le llaman los españoles en ese icónico lugar; son ya 2 mil los toldos con personas afectadas con los altos precios de los arrendamientos, como igual se han disparado en Colombia en las ciudades afectadas por el terremoto del 10 de agosto, e incluso exigen desocupar porque de seguro van a alquilar a un mayor valor.

El "florero de Llorente" en la madre patria: Maricarmen, de 87 años, cuyo desalojo conmocionó a ese país sin importar su discapacidad del 50 % y que habitaba el apartamento hacía setenta años. La empresa compradora del inmueble dio por terminado el contrato por tener un canon bajo, y el nuevo valor ella no tenía cómo asumirlo. El Gobierno expidió dos decretos para enfrentar la crisis creciente que hace tambalear el Régimen del Socialista Pedro Sánchez, suspendiendo los desahucios hasta el año 2030 para hogares en situación de vulnerabilidad y la prórroga automática hasta 2028 de los contratos con vencimiento al 31 de diciembre de 2026, pero el Congreso de los Diputados rechazó los dos decretos que necesitaban de su aprobación, por lo que el mencionado problema social sigue igual.

Valdría la pena que en ciudades como Cali se organizaran, como lo denominan en España, Sindicatos o Asociaciones de Inquilinos frente a propietarios e inmobiliarias buitre; "el bajón" del aumento decretado para el alza de la gasolina para este mes por el Presidente de la República demuestra que algo se puede hacer ante la desproporción del aumento de los arriendos, sin importar que no solo son afectados los propietarios con sus viviendas destruidas, sino también arrendatarios que solo consiguen apartamentos elevados hasta en un 50 % del alquiler tradicional.

Aquí cabe reclamar que la justicia es para todos sin importar el estrato social, pues el terremoto no cesa previamente donde va a causar destrucción.

El pasado 17 de septiembre se expidió entre nosotros el DECRETO No. 1423, mediante el cual se adoptan medidas extraordinarias y transitorias en materia de arrendamiento y propiedad horizontal:

Artículo 3. Suspensión transitoria de la ejecución material de diligencias de restitución y desalojo. En el … periodo comprendido entre la fecha de entrada en vigor del presente decreto y por seis (6) meses adicionales, en los municipios afectados por el sismo del 10 de agosto de 2026, se suspende la ejecución material de las órdenes y diligencias de entrega, lanzamiento o restitución de inmuebles habitacionales y comerciales ocupados por arrendatarios en contratos vigentes …

Artículo 4. Reajuste transitorio al canon de arrendamiento. En los inmuebles afectados por el sismo del 10 de agosto de 2026 aplácese el reajuste anual a los cánones de arrendamiento de inmuebles habitacionales y comerciales que deba hacerse efectivo durante el periodo comprendido entre la fecha de entrada en vigencia del presente decreto y por seis (6) meses adicionales.

Artículo 8. Medidas extraordinarias contra la especulación en la oferta… durante el término de seis (6) meses contados a partir de la entrada en vigencia del presente Decreto, en los municipios afectados por el sismo del 10 de agosto de 2026, las ofertas y contratos de arrendamiento sobre inmuebles habitacionales que se suscriban, respecto de bienes que contaren con antecedente contractual ejecutado antes del sismo, no podrá superar en ningún caso el valor cobrado por el último contrato ejecutado sobre el mismo inmueble antes del sismo.

¿Pero acaso como afectado puedo exigir que me exhiban el contrato del anterior arrendatario? No seamos ilusos.

Las Alcaldías Municipales y Distritales ejercerán las funciones de inspección, vigilancia y control sobre la actividad inmobiliaria de arrendamiento.

La invitación es para denunciar ante la ALCALDÍA los abusos y atropellos, al igual que esguinces al cumplimiento del Decreto, más cuando por conocimiento directo conozco cero ayudas para propietarios de estratos sociales altos que perdieron sus viviendas, e igualmente inquilinos sin ninguna colaboración.

Una novela introspectiva



Por Jairo Ramos Acevedo



La escritora española Paloma Sánchez-Garnica, ganadora del Premio Planeta 2024, publica este año Un hombre de honor, una historia de mafias, periodismo, poder y secretos familiares en Nueva York. Al pasear hoy por las calles residenciales de Harlem, entre las casas de ladrillo de Strivers' Row y las avenidas que llevan los nombres de Malcolm X o Martin Luther King Jr., para un latino cuesta imaginar cómo debía de ser el barrio en 1968, cuando la lucha por los derechos civiles, la violencia racial, la droga y la delincuencia habían convertido buena parte de sus calles en un territorio muy distinto al de ahora. Es verdad, la ciudad ha cambiado, pero conserva las cicatrices antiguas. También los nombres, las esquinas, algunos edificios y esa mezcla de barrios que permite pasar en apenas unas manzanas de la opulencia de la Quinta Avenida a los lugares donde la ley y el delito llegaron a confundirse peligrosamente, formando una zona parecida al Cartucho que existió en el centro de la ciudad de Bogotá.

La escritora española Paloma Sánchez-Garnica —Madrid, 1962— de España ha saltado ahora a Nueva York de finales de los sesenta. La novela Un hombre de honor transcurre en aquel frenético 1968, un año convulso en el que confluyeron la etapa más dramática de la guerra de Vietnam, las violentas protestas por los derechos civiles, una creciente desconfianza en las instituciones y los cruciales asesinatos de Martin Luther King y Robert F. Kennedy. En ese escenario, la escritora entrelaza una investigación periodística y policial con los secretos de una poderosa familia neoyorquina y los códigos de una mafia casi omnipotente que convirtió la lealtad, la corrupción y el silencio en instrumentos de supervivencia.

Sin duda, fue un año de enormes transformaciones, una época en la que muchos de los pilares sobre los que se había construido la sociedad estadounidense después de la Segunda Guerra Mundial empezaron a resquebrajarse. La chispa para el nacimiento de esta novela fue un artículo sobre Sirhan Sirhan, el hombre condenado por el asesinato del entonces senador y candidato a la presidencia Robert Kennedy. A partir de ese hecho aparentemente peregrino, la escritora comenzó a investigar las sombras de aquella investigación y terminó encontrándose con un país que, lejos de la imagen idealizada por Hollywood, atravesaba una profunda crisis de confianza. Cuando los ciudadanos empiezan a desconfiar de las instituciones hay algo en la democracia que se quiebra.

Por tanto, Nueva York, siendo la capital del mundo, era la ciudad perfecta para contar todo aquello, donde la Gran Manzana no funciona como un simple decorado, era el "sistema nervioso" de la historia mundial, una ciudad que cambia de rostro según el barrio y que permite que sus personajes parezcan pertenecer a mundos diferentes, aunque vivan a pocos kilómetros unos de otros. Si Harlem no es el mismo que en los sesenta, tampoco lo son el Bronx, Brooklyn o el Lower East Side. La Quinta Avenida, Wall Street y Park Avenue representan, como entonces, el poder y el dinero, mientras Harlem, los muelles de Hoboken en Nueva Jersey o los barrios de inmigrantes muestran otras caras de una ciudad que siempre ha vivido de sus contrastes. Aquellos colombianos que han tenido la oportunidad de conocer esta ciudad pueden afirmarlo.

La escritora Sánchez-Garnica conoce bien Nueva York y había regresado varias veces antes de escribir la novela. Pero necesitaba reconstruir aquella ciudad desaparecida, la que podía pasar de los grandes edificios de Manhattan a los territorios controlados por mafias y policías corruptos. La novela se mueve así entre mundos sociales muy distintos. Los Donaldson, la familia de Nicole, la protagonista, pertenecen a esa Nueva York acomodada en la que las relaciones familiares están determinadas por el dinero, la tradición y las apariencias. Nicole, sin embargo, empieza a rebelarse contra ese destino. Quiere ser periodista y no una mujer limitada al papel de esposa y madre que su clase y su época parecen haberle reservado. No se trata únicamente de conseguir un trabajo, se trata de ser reconocida como profesional en igualdad de condiciones con los hombres. A pesar de pertenecer a la élite social, se le dificulta ingresar a un periódico afamado, pero al fin lo consigue: ingresa a trabajar en el New York Times, haciendo trabajos para las secciones femeninas, escudriñando temas considerados menores, se les cerraban determinadas fuentes y las posibilidades de promoción eran mucho más limitadas.

Nicole pertenece a esa generación que comienza a cuestionar un modelo de feminidad construido después de la Segunda Guerra Mundial. Su conflicto existencial es también familiar, religioso y sentimental. Elegir como pareja a Frank, un policía judío de Harlem, significa enfrentarse a una tradición que parecía haber decidido su vida mucho antes de que ella pudiera hacerlo. Y es que Nicole, que se ve inmersa en el asesinato del mediano de los Kennedy como testigo involuntario y cuya versión nadie escucha, no es la única que persigue una verdad que incomoda. Frank Bernstein, el otro gran personaje del libro, investiga desde la policía mientras ella lo hace desde el periodismo. Ambos descubren que los mayores obstáculos no están necesariamente en el crimen que persiguen, sino dentro de las propias instituciones encargadas de combatirlo.

La investigación policial de Frank se centra en la mafia que controla el tráfico de drogas y cuyos tentáculos llegan hasta el transporte de alimentos a las tropas destinadas en la guerra en Asia, tropieza con

presiones políticas, intereses internos y pruebas que desaparecen. Dada las constantes trabas burocráticas, los dos personajes sobresalientes de la novela tienen esa sensación de frustración. Frank ha convertido la búsqueda de la verdad en una forma de resistencia y se niega a aceptar que la justicia dependa de intereses políticos o presiones internas. Nicole se encuentra ante el mismo muro desde el otro lado, sabe que la versión oficial no coincide con aquello que ha visto, pero tampoco dispone de las herramientas necesarias para demostrarlo.

Un hombre de honor, cuyo título evoca inevitablemente al mundo de la mafia, se instala precisamente en esa zona gris donde la ley, el poder y la delincuencia dejan de ser compartimentos estancos. Justamente la mafia introduce otra forma de entender las relaciones de poder. El honor que da título al libro no es necesariamente una virtud, sino un concepto ambiguo que puede significar dignidad y fidelidad a unos principios, pero también obediencia, sometimiento y silencio. Cada persona entiende el concepto de honor de una manera muy diferente. Para unos significa proteger a la familia por encima de todo; para otros, cumplir una promesa o guardar silencio; para otros, finalmente, llega un momento en que ser fieles a sí mismos exige romper precisamente con aquello que siempre han entendido como honor. En esta historia proteger a los propios significa callar, y callar puede convertirse en complicidad. Nicole tendrá que decidir entre traicionar a su familia o traicionarse a sí misma, y elige lo primero.

Nueva York sigue siendo hoy, como en 1968, una ciudad levantada por sucesivas oleadas de inmigrantes, y esa condición vuelve a estar en el centro del debate político. En el mundo occidental no somos conscientes de la deriva que estamos teniendo. Aunque es cierto que la actual y creciente desconfianza hacia el poder puede provocar un gran cambio. La Nueva York que atraviesa la novela vuelve así a proyectar algunas de sus preguntas sobre el presente: quién ocupa el centro y quién queda en los márgenes, quién decide las reglas de convivencia y hasta dónde puede llegar el poder.

Como en toda novela, la historia sólo adquiere verdadero sentido cuando se encuentra con esas vidas pequeñas que la padecen. Un hombre de honor no pretende reconstruir el asesinato de Robert Kennedy ni ofrecer una verdad alternativa sobre él, sino más bien plantear preguntas. Las novelas están para plantear dudas. La literatura permite mirar el pasado desde dentro, entender cómo personas corrientes tomaron decisiones en circunstancias extraordinarias y, sobre todo, evitar la tentación de juzgarlas desde el presente. Desde el año 1968, la ciudad ha cambiado, pero las preguntas que una persona encuentra en ella siguen siendo reconocibles: cuánto estamos dispuestos a callar por los nuestros, dónde termina la lealtad y empieza la complicidad y qué sucede cuando la verdad deja de ser conveniente para quienes tienen el poder. Los líderes de Estados Unidos deberían recordar que Estados Unidos es un país de inmigrantes, hoy igual que hace 200 años.



Viajar por Colombia es invertir en Colombia



Por Wilson Ruiz Orejuela



Mientras unos hacen las maletas, otros hacen cuentas. Para miles de familias colombianas, esta semana significa descanso, viajes y tiempo en familia; para hoteles, restaurantes, transportadores, comerciantes y pequeños empresarios de las regiones, significa una oportunidad para vender más, generar ingresos y sostener empleos. La semana de receso demuestra que el turismo no es simplemente una actividad para pasarla bien, es una de las formas más directas de mover la economía de los territorios.

Esta semana, millones de estudiantes y sus familias tienen la posibilidad de salir de sus ciudades y conocer otros lugares del país. Y cuando una familia se desplaza, el impacto económico se multiplica. El gasto no termina en el hotel. Empieza en el transporte, continúa en un restaurante, pasa por una tienda, un parque, un museo o un atractivo natural y puede terminar en las manos de un artesano, un guía turístico, un conductor o un pequeño comerciante. Esa cadena es precisamente la que hace del turismo una actividad tan importante para las regiones.

Las cifras muestran la magnitud de esta temporada. Cotelco proyecta una ocupación hotelera nacional del 61,7 % durante la semana de receso. Cartagena espera 102.456 viajeros por vía aérea, de los cuales 88.334 serían nacionales y 14.122 internacionales, además de una ocupación hotelera cercana al 65,6 %. Solo desde el muelle La Bodeguita se proyecta movilizar 18.066 pasajeros hacia la zona insular. Son números que permiten entender que detrás de una semana de vacaciones existe un movimiento económico considerable.

Pero sería un error pensar que los beneficios se quedan únicamente en los grandes destinos. Una de las mayores oportunidades de Colombia está precisamente en llevar ese flujo turístico a las ciudades intermedias, los municipios pequeños y las zonas rurales. Tenemos pueblos con arquitectura, gastronomía y patrimonio; regiones con ríos, montañas, páramos y playas; territorios con festividades, tradiciones y una enorme riqueza cultural que todavía no hacen parte de los principales circuitos turísticos del país.

Por eso también hay que hablar de las condiciones que necesitan nuestras regiones para aprovechar esta oportunidad. No basta con tener paisajes extraordinarios. Un destino turístico necesita vías adecuadas, conectividad, servicios públicos, seguridad, señalización, aeropuertos funcionales y una oferta organizada. Nadie puede pretender convertir un municipio en un gran destino si llegar hasta él es una dificultad, si no existen suficientes alojamientos o si los visitantes no encuentran una oferta formal y competitiva.

El impacto se entiende mejor cuando se mira el turismo como una cadena y no como una cifra aislada de ocupación hotelera. El sector turístico aporta alrededor del 2,5 % del PIB de Colombia y genera más de 1,5 millones de empleos, de acuerdo con cifras oficiales del sector. Por eso, una temporada como esta tiene un efecto que va mucho más allá de llenar habitaciones: aumenta la demanda de transporte, restaurantes, comercio, entretenimiento y servicios. En regiones donde buena parte de la economía depende de pequeñas y medianas empresas, unos días de mayor circulación de visitantes pueden representar ingresos importantes para cientos de familias.

Y hay otro dato que merece atención: el turismo receptivo en Colombia viene mostrando una dinámica importante. Entre enero y agosto de 2026, el país recibió más de 4,5 millones de visitantes internacionales, según cifras del Ministerio de Comercio, Industria y Turismo. Esto demuestra que Colombia no solamente tiene una demanda turística interna, sino también una oportunidad creciente para atraer recursos del exterior hacia sus territorios. El desafío está en que ese crecimiento no se concentre en unos pocos destinos. Si logramos distribuir mejor los visitantes entre las regiones, el turismo puede convertirse en una herramienta para reducir brechas territoriales y generar oportunidades donde tradicionalmente han faltado otras actividades económicas.

Por eso, esta semana no solamente deberíamos mirar cuántos colombianos salen de vacaciones, sino cuánto puede ganar Colombia cuando esos colombianos deciden viajar por Colombia. Tenemos un país que no necesita inventarse destinos: los tiene. Lo que necesita es conectarlos, fortalecerlos y hacer que sus comunidades sean protagonistas de esa actividad.

Cuando los colombianos viajan por Colombia, también ayudan a mover Colombia; hacer del turismo una política permanente de desarrollo puede ser una de las maneras más concretas de lograr que la economía llegue donde más se necesita.

NOTICIERO
HABLA CALI

Periodismo de profundidad por especialistas con maestrías y doctorados



Samuel J. González
Director general



Alejandro Vázquez Zawadzky



Carlos Arturo Oviedo



Eliseo Tejada



Fernando Cruz M.



Juan Carlos Orobio



Luis Mario Cuervo



Ernesto Landazuri



Manolo Ocampo



Heberth A. Cando

¡ DECIMOS LO QUE OTROS CALLAN!

Cheverísima
88.9 FM
En en corazón de Cali

De lunes a viernes
de 7:00 a 9:00
de la mañana

NOTICIERO HABLA CALI
NOTICIERO.HABLA.C
HABLACALINOTICIERO
SAMUEL J GONZALEZ
HABLACALI
314 6254828 - 318 1477080

Avanzan obras del Hospital Antonio Nariño

Cali tendrá primer hospital especializado en personas con discapacidad y cuidadores

El proyecto liderado por la Alcaldía Distrital hace parte de los cuatro centros asistenciales que se construyen en la ciudad. Actualmente registra avances clave en la cimentación del sótano y la estructura de sus torres.



Con el propósito de modernizar y expandir la red pública asistencial en los sectores más vulnerables de la ciudad, la Alcaldía de Cali avanza en la ejecución de las obras del nuevo Hospital Antonio Nariño, un complejo médico concebido para transformar la atención integral en el oriente caleño.

El alcalde Alejandro Eder realizó una visita de inspección al predio —donde antiguamente operaba un puesto de salud en precarias condiciones— para verificar sobre el terreno los progresos del proyecto. La obra contará con dos torres operativas y un nivel de sótano destinado a parqueaderos con capacidad para unos 20 vehículos.

Actualmente, las labores de excavación y cimentación del sótano alcanzan un 80% de ejecución. Asimismo, se completó la instalación de los soportes estructurales de la Torre B y se alistan los trabajos de fundido para las bases de la Torre A.

"De esta manera, no solo le estamos fortaleciendo la red de salud a Cali, también estamos atendiendo a quienes más lo necesitan", destacó el mandatario durante el recorrido.

Enfoque social y apoyo integral a cuidadores

El diferencial del nuevo Hospital Antonio Nariño radicará en su modelo de atención inclusivo, orientado a personas con movilidad reducida o condiciones neurodiversas, además de la puesta en marcha del Centro Cuidarte, un espacio diseñado para brindar apoyo emocional, formación y descanso a madres, padres y familiares que ejercen labores de cuidado permanente.

Esta obra se suma a los cuatro nuevos hospitales que la Administración Distrital adelanta de manera simultánea en distintos puntos cardinales de Santiago de Cali, con el objetivo de descentralizar la oferta de servicios de salud y garantizar espacios accesibles, dignos y de alta calidad para la ciudadanía.

Medio ambiente y desarrollo urbano

Más de 2.400 metros cuadrados se incorporan a las zonas verdes y de recreación en Pance

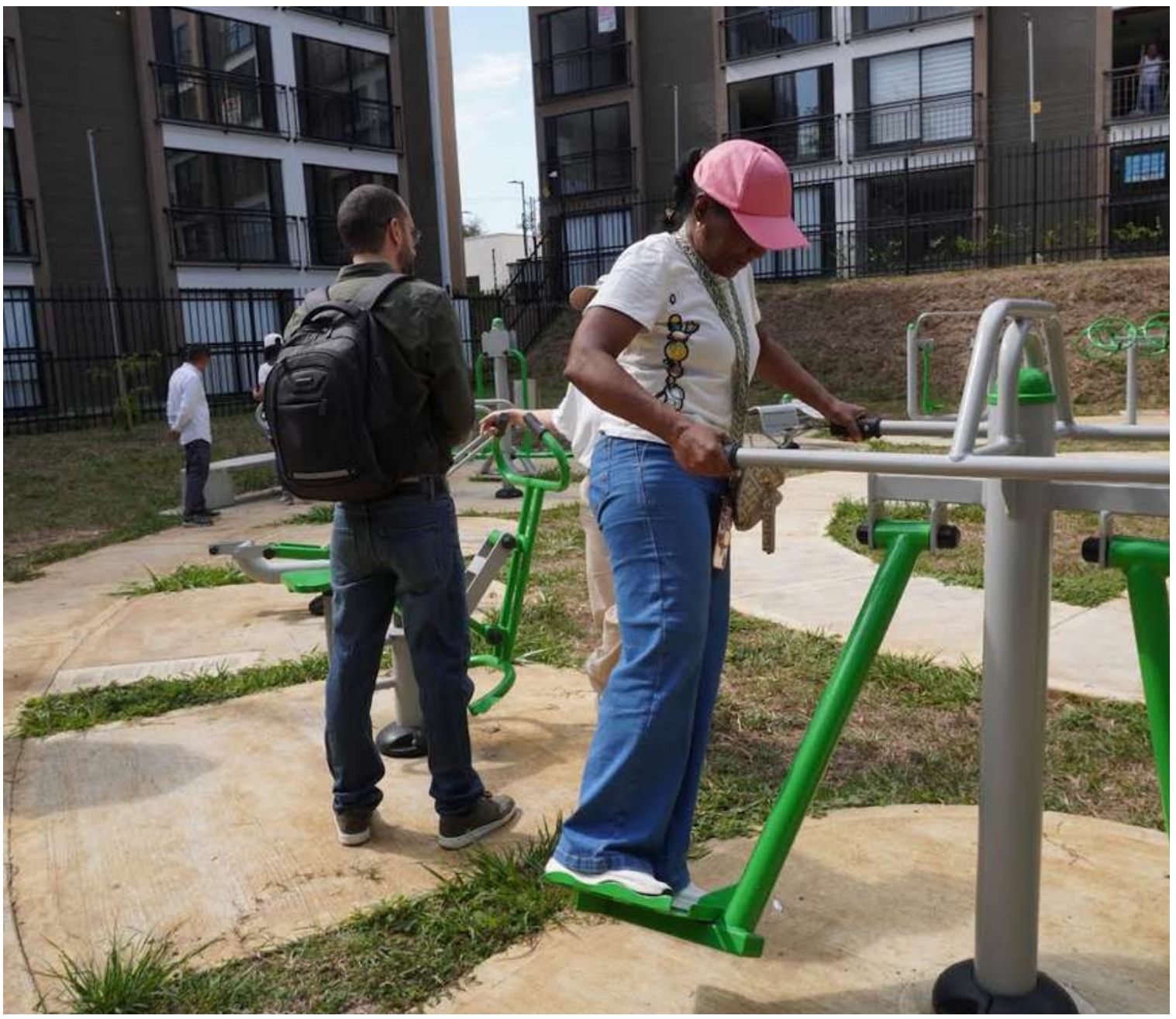

espacio entregado por el desarrollo inmobiliario Arbo Pance comprende un total de 2.460,38 metros cuadrados

La Administración Distrital oficializó la recepción del área de cesión del proyecto urbanístico Arbo Pance, equipada con senderos peatonales, gimnasio biosaludable y flora nativa.

El sur de la capital vallecaucana cuenta desde este miércoles 7 de octubre con un nuevo pulmón verde e interactivo para la comunidad. La Alcaldía de Cali culminó el proceso formal de inspección y recibo técnico de un área de cesión urbanística ubicada en el sector de Pance, entre las calles 16 y 16A con carrera 121A.

El espacio entregado por el desarrollo inmobiliario Arbo Pance comprende un total de 2.460,38 metros cuadrados, distribuidos en 2.424,27 metros cuadrados de zona verde y 36,11 metros cuadrados correspondientes a la franja de andén peatonales. La intervención fue concebida para el esparcimiento, la práctica de actividad física y el encuentro ciudadano con la naturaleza.

Verificación técnica y articulación institucional

La recepción del terreno fue el resultado de un trabajo coordinado entre el Departamento Administrativo de Planeación (DAP), el Departamento Administrativo de Gestión del Medio Ambiente (Dagma) y la Unidad Administrativa Especial de Gestión de Bienes y Servicios, entidades que comprobaron el cumplimiento de la normativa urbana y ambiental vigente.

"Antes de realizar la visita de inspección, verificamos que el espacio cumpla con los criterios de localización y acceso y que las dimensiones establecidas en los títulos correspondan con lo que está en terreno", explicó Diana Sofía Blackburn, líder del equipo de Zonas Verdes de Bienes y Servicios.

Por su parte, los biólogos del Dagma supervisaron el componente paisajístico, asegurándose de que la siembra y reubicación de especies forestales nativas de la región —como guayacanes, gualandayes y carboneros— se adecuaran al ecosistema local de la zona de Pance.

Tras comprobar las licencias, el diseño de iluminación y los senderos equipados con gimnasio biosaludable, las autoridades firmaron el acta final de entrega, dejando el parque formalmente abierto para el uso de residentes y visitantes.


TR
Tu Razón del Valle
SE SOLIDARIZA CON LOS DAMNIFICADOS DEL TERREMOTO
En estos momentos de dolor y dificultad, expresamos nuestra solidaridad y acompañamiento a todas las familias afectadas por el terremoto. Elevamos nuestras oraciones por las personas damnificadas y hacemos un llamado a la unión, la esperanza y la solidaridad para superar juntos esta difícil situación.
turazon.com.co/
Solidarios con quienes hoy más nos necesitan.

Tomás Uribe Uribe se convierte oficialmente en Hospital Universitario Departamental



Sulay Córdoba Rangel, gerente del Hospital Universitario Tomás Uribe Uribe

(Por William Loaiza Amador, periodista/ Fotos Otoniel Cañas Ramírez)

La gobernadora del Valle del Cauca Dilian Francisca Toro hizo oficial que el Hospital Departamental Tomás Uribe Uribe de Tuluá fue reconocido oficialmente como Hospital Universitario por un periodo de siete años, mediante el Acuerdo No. 016 de 2026, expedido el 6 de agosto por la Comisión Intersectorial para el Talento Humano en Salud. La decisión abre nuevas posibilidades para fortalecer la institución, su labor académica y la prestación de servicios de salud.

Durante un acto realizado ayer en la institución de salud, se destacó el trabajo del médico Felipe José Tinoco, la gestión de la actual gerente, Sulay Córdoba Rangel, y el aporte realizado.

La mandataria anunció que la próxima semana se radicará ante la Asamblea Departamental un proyecto de ordenanza que permitirá asignar recursos para el Hospital Universitario Tomás Uribe Uribe.

La iniciativa deberá surtir el trámite correspondiente antes de que esos recursos puedan ser transferidos.

Como informó el Diario Tu Razón el pasado 3 de septiembre, el reconocimiento universitario corresponde a la Sede 01 de la E.S.E. Hospital Departamental Tomás Uribe Uribe de Tuluá, identificada con el código REPS 7683404652-01. Durante la vigencia, la institución deberá mantener los requisitos establecidos por la ley y estará sujeta a visitas de seguimiento.

La categoría de Hospital Universitario distingue la capacidad de la institución para prestar servicios de salud y, a la vez, participar en la formación de estudiantes y profesionales, fortalecer la docencia, promover la investigación y contribuir al desarrollo del talento humano en salud.

“Para Tuluá y el Valle del Cauca, esta certificación representa un avance significativo, pues consolida al hospital como una institución de referencia regional y abre nuevas oportunidades para fortalecer los convenios de docencia-servicio, la capacitación del personal y la atención integral a los pacientes”, dijo la gerente Sulay Córdoba Rangel.



Por: Jaime O. Dinas E.

DinasSports

¿A quién le darán la 10 en Argentina?



Pocas veces el anochecer y amanecer de un día es tan radiante e iluminado como este martes 6 de octubre en Buenos Aires, cuando toda una nación y gran parte del universo futbolero fue testigo del adiós de un grande de la selección Argentina con la despedida de Lionel Andrés Messi Cuccittini de la selección, cerrando otro capítulo más en la historia de Suramérica y gran parte del mundo, porque después de Diego Armando Maradona, el fútbol argentino encontró en Lionel Andrés un sustituto que estuvo a la altura del Diego.

El 3-0 con dos asistencias y un gol del homenajeado fue insignificante, incluso el rival, una desconocida selección de Benín que nunca olvidará que fueron escogidos para despedir a un "Enano" que con su genialidad, brillantez, talento y majestuosidad logró cautivar a su afición y darle un título Mundial a su selección, además de dos (2) Copas América.

Aún no sabemos si las lágrimas derramadas fueron de felicidad o de tristeza y frustración, y lo digo porque haber sido testigo de la presencia de Messi con la 10 de Argentina y haber presenciado su despedida te genera una felicidad indescriptible, pero a su vez aparece la tristeza de quienes somos amantes del fútbol exquisito y bien jugado, porque Lionel bailó su último tango con la Argentina puesta en su cuerpo y tatuada en su piel. No les voy a hablar de la asistencia, ni mucho menos de los tres tantos, tampoco les describiré los dos pases gol y su anotación, no, de eso no es necesario hablar. Hoy les vengo a decir que definitivamente se fue quien alguna vez y en dos ocasiones renunció a su selección, pero pudo más toda una nación, impulsada por el fanatismo de su afición y el poder de una niñez que lo tenía como ídolo. De otro lado, si alguna vez la generación pasada elevó a la altura de Dios a Diego Armando Maradona, no logro aún imaginarme qué dirá esta generación que vio y se deleitó hasta el punto de enloquecer por cada una de las jugadas de Messi; solo resta agradecerle al "Enano" por su grandeza, a esa "Pulga" que trituró a los adversarios con su gambeta endiablada y que adormeció a los arqueros con sus magistrales cobros.

Gracias, infinitas gracias, Lio, por esos atardeceres que transformaste en luz con tus jugadas; gracias, "enano", por ser tan grande y porque los que amamos el buen fútbol hoy estamos de "luto" por tu adiós a la selección Argentina y ahora, "¿quién podrá defendernos?" de ese fútbol troglodita que algunos practican, para parodiar al Chavo del 8.

Labor desarrollada por Jaime Dinas en la zona mixta en Miami entrevistando a Kevin Andrade.

Una “Joya” de Colombia entre los mejores 60 del Mundo





Por: Jaime O. Dinas E.

El mediocampista vallecaucano Samuel Martínez, formado en la Escuela Talentos GV de Tuluá, fue incluido por el diario The Guardian en su prestigiosa lista Next Generation 2026, en la que se destacan los 60 jugadores juveniles más prometedores del mundo nacidos en el año 2009. Samuel Martínez, destacado como la “Joya” de Colombia, se destacó en la pasada edición del Suramericano Sub-17 celebrada este año en territorio paraguayo, en la que lideró con su genialidad a la selección Colombia de Fredy Hurtado, que logró el título tras golear en la final a Argentina con una magistral presentación del volante 10 “Cafetero”, quien se suma al listado de los diez (10) futbolistas colombianos que han sido incluidos en la prestigiosa lista anual Next Generation de The Guardian, la cual selecciona a las 60 mayores promesas del fútbol mundial nacidas en un año específico.

Samuel Martínez nació el 5 de abril de 2009, hijo del reconocido mediocampista Jairo Martínez, quien alcanzó a jugar en el fútbol profesional colombiano. Por sus condiciones, Samuel fue vinculado desde los 12 años de edad a la cantera de Atlético Nacional y, tras su majestuosa presentación en el Suramericano Sub-17 que le dio la clasificación a Colombia al Mundial de Qatar a disputarse entre noviembre y diciembre de este año, fue adquirido por el Liverpool, club de la Premier League. El equipo inglés acordó con Nacional de Medellín tenerlo hasta el 1 de julio de 2027, fecha en la que se debe presentar tras cumplir la mayoría de edad.

Es de suma importancia recordar los 10 juveniles incluidos en el listado de Next Generation de The Guardian, a saber:

2014: Andrés Tello, Envigado
2015: Jesús Marimón, Once Caldas
2017: Jaminton Campaz, Deportes Tolima
2018: Andrés Amaya, Atlético Huila
2020: Jhon Jáder Durán, Envigado
2020: Tomás Ángel, Atlético Nacional
2021: Miguel Monsalve, Independiente Medellín
2022: Óscar Perea, Atlético Nacional
2023: Santiago Londoño, Envigado
2026: Samuel Martínez, Atlético Nacional

Martínez es internacional juvenil colombiano, vistiendo la camiseta número 10 en su dorsal con la selección sub-17 que ganó el Campeonato Sudamericano Sub-17 de 2026 en Paraguay —el primer título de Colombia en la competición desde 1993— y que se clasificó para la Copa Mundial Sub-17 de la FIFA 2026.

Martínez se destacó en el Campeonato Sudamericano Sub-17, en el que su talento y brillantez le aportaron a Colombia para vencer categóricamente a Brasil por 3-0 en semifinales y a Argentina por 4-0 en la final. Esa destacada actuación lo colocó en la mira de los mejores equipos de Europa y motivó al club inglés a ficharlo, culminando su contratación por una cifra cercana a USD 1 millón de dólares para Atlético Nacional, con la cláusula de incorporación prevista para 2027 estipulada en el contrato con Liverpool, que será de cinco (5) años, adelantándose al Borussia Dortmund, que hasta último momento tuvo el interés de ficharlo, pero el equipo de la Liga Premier ganó la partida.

Es de anotar que entre los 60 elegidos destacan, entre otros, los siguientes futbolistas:

Jorge Domínguez (Atlético de Madrid), Christian Imga (Athletic Club) y Jordi Pesquer (Barcelona) de España
Gabriel da Silva (Peñarol) de Uruguay
Giovanni Baroni (CA Talleres) y Simón Escobar (Vélez Sarsfield) de Argentina
Eduardo Conceição (Palmeiras), Iago Machado (Corinthians) y Eduardo Pape (Cruzeiro) de Brasil
Edwin Quintero (Independiente del Valle) de Ecuador
Christ Batola (Troyes), David Boly (Paris Saint-Germain), Adil Hamdani (Lyon) y Believe Munongo (Metz) de Francia
Kennet Eichhorn (Bayer Leverkusen), Cassiano Kiala (Bayern Múnich) y Louis Lemke (Hamburgo) de Alemania
Antonio Arena (Roma), Riccardo Cassano (Como) y Destiny Elimoghale (Juventus) de Italia
Alberto Santiago Cisneros (Club León) de México
Elías Díaz (Libertad de Asunción) de Paraguay, entre otros.

Samuel Martínez es el primer futbolista oriundo del Valle del Cauca en ser incluido en el listado de las promesas mundiales escogidas por The Guardian. Además, podría ser una de las cartas que Colombia tenga como alternativa de sustituto en un futuro para los últimos volantes 10 que se destacaron a nivel mundial vistiendo la camiseta de la selección Colombia, como fue el caso del “Pibe” Valderrama y James Rodríguez. Es por ello que Liverpool quiso adelantarse y adquirirlo antes de que siga mostrando su excelentísimo nivel y su precio sea inalcanzable; en buena hora por el Valle del Cauca, que desde hace muchos años no mostraba un jugador de ese corte.





Adiós al Italiano, Argentino y Colombiano

'Mi querido viejo' al cielo: Adiós al inolvidable cantautor Piero

Por: Montedgardo

Dios mío, se están yendo los famosos a cantar al cielo... El reconocido cantautor ítalo-argentino-colombiano Piero Antonio Franco De Benedictis, más conocido como Piero, falleció ayer, miércoles 7 de octubre de 2026, a los 81 años de edad en Buenos Aires, Argentina, tras permanecer internado en el Hospital Italiano debido a complicaciones en su estado de salud general.



Aquí Piero fue otro de los famosos que se dio el gusto de comprobar que nuestra cabellera no era peluca. Dios lo tenga en su reino.
(Foto Especial: Diario Tu Razón del Valle)

Nació el 19 de abril de 1945 en Galípoli, Apulia, Italia. Tuvo tres nacionalidades: la italiana de nacimiento, la argentina por naturalización y la colombiana, otorgada en 1994 como un homenaje del entonces presidente Ernesto Samper por su profundo vínculo con el país, donde recordamos los multitudinarios conciertos que presentaba a lo largo y ancho de la geografía colombiana en las universidades, donde los jóvenes lo adoraban y lo declararon su artista favorito.

Piero se convirtió en una referencia de la canción de protesta y social argentina en los años 70, con letras propias y también con versiones de poemas que retrataban las vicisitudes del pueblo bajo los regímenes opresivos de la época.

Pero la canción que lo dio a conocer en toda América Latina y, probablemente, su obra más universal fue Mi viejo. En ella describe, en palabras del poeta y periodista José Tcherkaski musicalizadas por él mismo, la figura de un padre que envejece a los ojos del hijo que lo ve como “un buen tipo” que "tiene la tristeza larga". Lo que muchos no saben es que fue rechazada en su momento por las disqueras cuando intentó presentarla como parte del repertorio del dúo Pier & José; sin embargo, fue impulsada por el directivo de CBS Héctor Techeiro como un éxito potencial de cara a los próximos festivales por el Día del Padre, terminando por ser versionada en varios idiomas e interpretada por algunas de las voces más emblemáticas de la música mundial, como Nicola Di Bari, Danny Rivera, Vicente Fernández, Lucho Gatica y Leo Dan, entre otros.

El paréntesis de su éxito no lo preservó del exilio, que lo llevó a refugiarse en España durante cuatro años y en Colombia por uno, tras el golpe militar de 1976 en Argentina. Otro dato de su vida es que muchos creen que la vida de ser artista es fácil, ¡nooo!... Esa voz conectada a lo social y lo político lo llevó a ser perseguido y a incursionar en otros géneros, experimentando con fusiones de rock y música folclórica en el disco Folklore a mi manera, y rescatando la música del padre Mayol en La Sinfonía Inconclusa en la Mar.

Aunque no podemos dejar de informarles que, en 2011, esa canción de su autoría que describe una orquesta marina integrada por peces, focas y pulpos le valió una nominación al Grammy Latino en el renglón de Mejor Álbum de Música Latina para Niños.

Estos son sus éxitos musicales: Mi viejo (grabada en 1969), Juan Boliche, Si vos te vas, Para el pueblo lo que es del pueblo, Llegando, llegaste, Tengo la piel cansada de la tarde (a dúo con José José), Soy pan, soy paz, soy más, Los americanos, Coplas de mi país, Y todos los días, Pedro nadie y muchos más.

Para los colombianos, la voz de Piero se convirtió en la banda sonora de múltiples generaciones. Himnos eternos como Mi viejo y sus mensajes de paz quedan para siempre con nosotros; con su luz va a seguir brillando en cada rincón donde su música siga sonando. Paz en su tumba. Amén.

Ataque con explosivos en el casco urbano de Popayán

Cinco heridos entre ellos dos policías



Un ataque terrorista con artefacto explosivo sacudió en la mañana de este miércoles 7 de octubre al casco urbano de la capital caucana. El hecho dejó como saldo cinco personas heridas —dos uniformados de la Policía Nacional y tres civiles— luego de que desconocidos atentaran contra una patrulla que realizaba labores de control en la comuna 4 de la ciudad.

El atentado se registró hacia las 10:00 a. m. en inmediaciones del barrio Alfonso López, en cercanías a la cárcel de mujeres. De acuerdo con las primeras informaciones y testimonios recopilados en la zona, tres hombres que se movilizaban en motocicleta habrían lanzado una granada contra la unidad policial mientras realizaba un puesto de registro.

Afectaciones y estado de los heridos

La onda expansiva provocó lesiones a los dos agentes y a tres transeúntes, además de generar daños materiales significativos con la ruptura de vidrios en viviendas y establecimientos comerciales del sector. Todos los heridos fueron trasladados de urgencia al Hospital San José.

Sobre el estado de salud de los miembros de la Fuerza Pública, el secretario de Gobierno de Popayán, Reinel Polanía, entregó un parte de tranquilidad: “Los dos integrantes de esa patrulla ya están fuera de peligro, recibieron lesiones de menor consideración, de tal manera que no reviste peligro para sus vidas”.

Por otra parte, se conoció que uno de los presuntos agresores habría resultado herido por la misma onda explosiva durante la huida a la altura de la vía Panamericana, cerca del Monumento a La Chirimía, donde abordó un vehículo de transporte público para escapar.

Plan candado, investigación y recompensa

Inmediatamente ocurrió la detonación, las autoridades activaron un amplio dispositivo de seguridad y un plan candado en la zona oriental y accesos a la ciudad para acordonar el área y dar con el paradero de los responsables.

Para agilizar los resultados, la Alcaldía de Popayán anunció un incentivo económico a la ciudadanía. “Como autoridad de Popayán lanzamos una recompensa hasta de 20 millones de pesos a las personas que nos aporten información que nos permita la captura de los responsables de este hecho”, manifestó el secretario de Gobierno.

Por su parte, el Departamento de Policía Cauca rechazó de manera categórica la acción criminal: “La Policía Nacional rechaza contundentemente este tipo de acciones terroristas, que atentan contra la integridad de los miembros de la Fuerza Pública y ponen en grave riesgo a la comunidad en general, teniendo en cuenta que los hechos se registraron en pleno casco urbano de la ciudad”.

El atentado fue perpetrado contra una patrulla de la Policía en inmediaciones del barrio Alfonso López, cerca de la cárcel de mujeres.

Un equipo interdisciplinario de la Policía y el Cuerpo Técnico de Investigación (CTI) de la Fiscalía General de la Nación adelanta la recolección de pruebas y material probatorio. Las autoridades instaron a la comunidad a aportar cualquier dato de manera confidencial a través de la línea de emergencia 123 o la línea contra el crimen 312 435 87212.

Cayó presunto cabecilla del ELN

Alias ‘Mi Sangre’ sindicado de articular economías ilícitas en Buenaventura

El detenido contaría con una trayectoria de más de una década en el Frente ‘Luis Carlos Cárdenas’ y era buscado por atentados terroristas, extorsión y minería ilegal entre Valle y Chocó.



Hombre capturado sindicado de ser presunto cabecilla del ELN

En un operativo de precisión adelantado por la Policía Nacional en el barrio Compartir, en el oriente de Cali, fue capturado Dilson Vente Alegría, conocido con el alias de ‘Mi Sangre’, a quien las autoridades señalan como cabecilla de comisión del Frente ‘Luis Carlos Cárdenas’ del ELN.

La captura en flagrancia fue ejecutada durante una diligencia de registro y allanamiento liderada por unidades de la Seccional de Investigación Criminal (SIJIN), Inteligencia Policial (SIPOL) y el Grupo de Operaciones Especiales (GOES) de la Policía del Departamento del Valle.

De acuerdo con los reportes de inteligencia, alias ‘Mi Sangre’ llevaría más de 10 años dentro de la estructura armada y fungía como articulador de las finanzas ilícitas obtenidas mediante la extorsión y la explotación de minería ilegal en la jurisdicción de Buenaventura, coordinando además corredores de movilidad estratégicos que conectan al Valle del Cauca con el departamento del Chocó.

Prontuario y material incautado

Las investigaciones vinculan al procesado con graves acciones criminales perpetradas en la región durante el último año, entre las que destacan la quema de seis tractocamiones en la vía Loboguerrero-Buenaventura en julio de 2025, un doble homicidio en el corregimiento de Zabaleta en agosto de 2025 y un enfrentamiento armado contra tropas de la Armada Nacional en octubre del mismo año.

Durante el procedimiento de registro, las autoridades incautaron una pistola marca Jericho, dos proveedores para pistola, un proveedor para fusil, abundante munición de diversos calibres, dos dispositivos móviles y material de intendencia militar.

"Material que quedó a disposición de las autoridades competentes", confirmó el coronel Amaury Lynsay Aguilera López, comandante del Departamento de Policía Valle.

Alias ‘Mi Sangre’ y el material bélico fueron puestos a disposición de la Fiscalía General de la Nación para responder por el delito de fabricación, tráfico y porte de armas y municiones de uso restringido de las Fuerzas Militares, a la espera de que un juez de control de garantías defina su situación jurídica.

Encuentran adultos mayores desaparecidos

Asesinados en zona rural de Jamundí con impactos de arma de fuego



Consternación y rechazo hay en el sur del departamento tras el trágico desenlace de la búsqueda de dos adultos mayores en el municipio de Jamundí. La Policía Nacional confirmó el hallazgo de los cuerpos sin vida de Luis Alfredo Aponte y Lucy Hurtado de Aponte en la madrugada de este miércoles 7 de octubre, en una zona boscosa del corregimiento de Guachinte.

La pareja de esposos había sido reportada como desaparecida desde el martes 6 de octubre. Inmediatamente se dio aviso a las autoridades, unidades policiales desplegaron un operativo de rastreo e inspección en la zona rural que culminó con el macabro hallazgo en horas de la madrugada.

Según el reporte preliminar entregado tras las labores de inspección técnica en la escena, ambos cuerpos presentaban heridas ocasionadas por impactos de arma de fuego.

Investigación y rechazo institucional

Un equipo especializado de investigación criminal en articulación con la inteligencia policial asumió las pesquisas en el terreno para determinar los móviles del crimen, reconstruir la cronología de los hechos e identificar a las estructuras o individuos responsables del doble homicidio.

La Policía Nacional emitió un pronunciamiento rechazando categóricamente este acto de violencia contra la población de la tercera edad e instó a los habitantes de la zona a colaborar para agilizar los resultados judiciales.

"Hacemos un llamado urgente a la comunidad para que, a través de la línea de emergencia 123 o la línea contra el crimen 321 394 5156, aporten cualquier información que permita el pronto esclarecimiento de este caso. Se garantiza absoluta reserva", manifestaron las autoridades a través del comunicado oficial.

Luis Alfredo Aponte y Lucy Hurtado de Aponte fueron encontrados en una zona boscosa del corregimiento de Guachinte. Las autoridades desplegaron un equipo especial de inteligencia para dar con los responsables.

Familia busca a Carlos Trujillo, desaparecido en Tuluá



Carlos Trujillo

(Foto: Agenda Noticiosa)

Familiares y amigos solicitan la colaboración de la comunidad para localizar a Carlos Trujillo, de 63 años, quien permanece desaparecido desde el lunes 5 de octubre en Tuluá.

De acuerdo con sus allegados, Carlos salió de su vivienda aproximadamente a las 10:00 de la mañana, movilizándose en una bicicleta. En ese momento vestía shorts y una camiseta de color beige.

Desde entonces, sus familiares no han vuelto a tener noticias sobre su paradero y expresan su preocupación.

Cualquier persona que tenga información sobre Carlos puede comunicarse al número 311 652 1721.

Se solicita compartir esta información para contribuir a su pronta ubicación.

Gobernación ofrece hasta $30 millones por información que permita hallar a joven desaparecido en vía a Trujillo



La gobernadora del Valle del Cauca, Dilian Francisca Toro, anunció una recompensa de hasta 30 millones de pesos por información que permita el regreso a casa de Emmanuel Cardona Bedoya, un joven que desapareció el pasado sábado 3 de octubre en la vía al municipio de Trujillo tras salir de Andalucía, como lo divulgó el Diario TU RAZÓN

"Emmanuel tiene 18 años y estamos solicitándoles a todos los que puedan darnos información sobre su paradero para que lo hagan. La Gobernación del Valle ofrece hasta $30 millones de recompensa para quien nos dé información al respecto del hijo de don Pablo César Cardona, a quien acompañamos junto a su familia en este difícil momento", afirmó la mandataria de los vallecaucanos.

De acuerdo con sus familiares, la desaparición del joven se produjo cuando se transportaba a bordo de una motocicleta Honda XR 150 de color rojo con negro. "En estos momentos solo necesito que me ayuden, que me regalen un minuto, que publiquen la foto de mi hijo, que lo masifiquen, que cualquier información que tengan, por mínima que sea, para nosotros es valiosa. Los que tienen hijos entienden la situación por la que estamos atravesando. No me dejen solo, por favor", expresó don Pablo César en medio de un encuentro con la gobernadora Dilian Francisca Toro en el municipio de Trujillo.

La Gobernación del Valle del Cauca hizo un llamado a la comunidad para que se comunique de manera inmediata con las autoridades en caso de contar con información que permita encontrar al joven Emmanuel Cardona Bedoya.

HORÓSCOPO

Aries *(21 marzo - 19 abril)*
Hoy es un día para mantener la calma en el ámbito laboral o académico. Evita reaccionar de forma impulsiva ante comentarios de terceros y enfoca tu energía en terminar tus tareas pendientes.

Tauro *(20 abril - 20 mayo)*
Buen momento para reorganizar tus finanzas o proyectos personales. Una conversación con alguien cercano te dará una perspectiva clara sobre una decisión que venías posponiendo.

Géminis *(21 mayo - 20 junio)*
La comunicación será tu mejor herramienta hoy. Si tienes algún malentendido por resolver, aprovecha la jornada para expresarte de manera directa y empática.

Cáncer *(21 junio - 22 julio)*
Es un día ideal para priorizar tu bienestar emocional y descansar un poco más. En el trabajo o estudio, avanzarás a paso firme si mantienes el orden en tus prioridades.

Leo *(23 julio - 22 agosto)*
Tu creatividad estará en un punto alto. Excelente jornada para liderar iniciativas de equipo o proponer ideas novedosas que tenías guardadas.

Virgo *(23 agosto - 22 septiembre)*
El enfoque estará en el hogar o tu entorno más cercano. Resolver pequeños detalles cotidianos te dará tranquilidad para afrontar los compromisos de los próximos días.

Libra *(23 septiembre - 22 octubre)*
Recibirás noticias o información útil para tus proyectos. Mantén la mente abierta a sugerencias y aprovecha el día para conectar con amigos o colegas.

Escorpio *(23 octubre - 21 noviembre)*
Momento oportuno para evaluar tus recursos y priorizar gastos. En el aspecto personal, mantén la paciencia ante cambios imprevistos en tu rutina.

Sagitario *(22 noviembre - 21 diciembre)*
La energía del día favorece la toma de iniciativas. Es un buen momento para dar el primer paso en un objetivo personal que requiera determinación.

Capricornio *(22 diciembre - 19 enero)*
Jornada ideal para la reflexión y la planificación a mediano plazo. Prefiere trabajar de forma independiente para avanzar de manera más eficiente.

Acuario *(20 enero - 18 febrero)*
El trabajo colaborativo dará muy buenos resultados. Intercambiar ideas con personas que comparten tus intereses te abrirá nuevas oportunidades.

Piscis *(19 febrero - 20 marzo)*
Tus esfuerzos en el ámbito profesional o académico empiezan a ser reconocidos. Mantén la disciplina y no descuides tus momentos de descanso al final del día.

EL RINCÓN DE LOS MEMES








CHICA
TU RAZÓN
DEL VALLE
Tu Razón del Valle
https://turazon.com.co/
turazon.com.co