Martes 13 de octubre de 2026 https://turazon.com.co/ Año 16 N° 3526 VIRTUAL

Tu Razón del Valle

https://turazon.com.co/

ISSN 1900-6225 - Director - Propietario Edgar Buitrago Rico - 20.000 Suscriptores Virtuales - Circulación de lunes a viernes

NACIÓN

Ruta para sanear las finanzas de la salud: Supersalud inicia ruta para blindar recursos del sistema



PÀG. 15

DEPORTES

El Valle domina la cima del FPC: América y Deportivo Cali continúan 1° y 2° pese a los tropiezos de la Fecha 14



PÀG. 17

Suroccidente en alerta máxima

Atentados, drones y combates convulsionan la región



Ataques simultáneos contra la Fuerza Pública, infraestructuras en la vía Panamericana y la población civil devuelven la zozobra al Cauca y a los corredores del Valle en este inicio de octubre.

PÀG. 12

INDICADORES ECONOMÍCOS
Dólar $ 3,189.86
Euro $ 3,566.20

CLIMA, CALI Y VALLE DEL CAUCA
Max: 27°C - Min: 19°C | Nublado

PICO Y PLACA CALI
Martes 1 y 2
Desde las 6:00 a.m. hasta las 7:00 p.m.

El Cauca: entre la falta de presencia social y el asedio criminal



El departamento del Cauca atraviesa una de las horas más oscuras y desafiantes de su historia reciente. Lejos de avizorar una senda de paz o estabilidad, las comunidades caucanas padecen una escalada criminal implacable que, en este inicio de octubre de 2026, ha vuelto a sacudir los cimientos del suroccidente colombiano. Los recurrentes atentados con explosivos en la vía Panamericana —como el reciente y devastador ataque contra el peaje de El Bordo—, la introducción de tácticas letales de guerra irregular como el uso de drones artillados por parte del ELN en La Vega, y los constantes combates en enclaves estratégicos como el cerro Berlín en Toribío, configuran un panorama desolador de zozobra e indefensión.

Lo más alarmante de esta ofensiva armada no es solo la audacia logística de las disidencias de las FARC y demás estructuras ilegales, sino el impacto directo y devastador sobre la población civil. Niños, campesinos, indígenas y comunidades étnicas continúan siendo el blanco principal de dinámicas tan execrables como el reclutamiento forzado, la instrumentalización y el confinamiento. La captura reciente en Santander de Quilichao de alias 'Chichero', señalado reclutador de menores para el frente 'Dagoberto Ramos', desnuda una tragedia silenciada: la infancia caucana sigue siendo robada para nutrir las filas de una guerra sin sentido ni escrúpulos.

Ante este escenario de violencia desbordada, la respuesta del Estado no puede limitarse a operativos de reacción tardía ni a consejos de seguridad extraordinarios que se agotan en diagnósticos conocidos. El clamor del gobernador Octavio Guzmán y de los mandatarios locales exige una intervención estructural, sostenida y contundente por parte del Gobierno Nacional. La vía Panamericana y las arterias viales de la región no pueden seguir funcionando como un tablero estratégico de la extorsión y el terror, donde la movilidad, el comercio y la vida misma queden a merced de la arbitrariedad armada.

Garantizar la soberanía territorial exige blindar los corredores estratégicos y desarticular las finanzas ilícitas de organizaciones que operan con impunidad en las zonas rurales y montañosas. Pero la seguridad militar, por imperativa que sea, debe ir acompañada de una presencia social robusta que le arrebate a los violentos el control económico y simbólico de los territorios. El Cauca no puede continuar siendo tratado como un laboratorio de ensayos de la barbarie. Proteger al Cauca es defender la dignidad de sus gentes y la vigencia misma del Estado de derecho en Colombia.

TR Tu Razón del Valle https://turazon.com.co/

Fecha de Fundación la edición digital - Octubre de 2008

317 3692921

turazon.com.co

Fundador Director
Edgar Buitrago Rico - (Q.E.P.D)

Editor General
César Tulio Bermúdez Henao

Coordinadora Editorial
Página web y Redes
María Luisa Buitrago P.

Asesor jurídico
Armando Muñoz

Colaboradores
William Loaiza Amador

Columnistas
Diego Rojas Girón
Jairo Ramos Acevedo
Miguel Ángel Arango Martínez
Carlos Arturo Oviedo
Armando Palau Aldana
Patricia Alaeddine
Alirio Galvis Padilla
Fernando Alexis Jiménez
Oscar Gil, "Ogil" *
Edgardo Enrique Montenegro Duran

Diseñador gráfico
ANDRÈS FELIPE BALLESTEROS
@sirandresfelipebr79
inovatcreative@gmail.com
3004353425

Las opiniones de los columnistas y colaboradores no reflejan el pensamiento del periodico y no nos hacemos responsables de su contenido.

EL INFORME POLITICO

¿La U ya tiene candidato?



Por Miguel Ángel Arango



El partido de la U será protagonista en las próximas elecciones regionales. Se trata de una de las colectividades políticas más fuertes en el Valle del Cauca. Su poder radica en liderazgos muy consolidados, alta burocracia y al menos veinticinco alcaldías cuyos titulares seguirán la disciplina cuando se escoja al candidato a la gobernación.

"La gobernación es prioridad para la U", dijo un líder de ese partido a Tu Razón. Sin embargo, hay especial hermetismo sobre el nombre del candidato que intentará suceder a Dilian Francisca Toro. Versiones internas aseguran que la médica María Cristina Lesmes, secretaria de Salud desde hace once años, sería la ungida. Su reconocimiento es grande al igual que sus capacidades probadas como administradora pública. Carlos Felipe López, exgerente de Indervalle y actual diputado, siempre aparece cuando se trata de definir candidatos. Algunos no creen que le interese una candidatura porque desde la asamblea no se ha proyectado y tiene bajo perfil.

El director del Hospital Departamental, Irne Torres, también aparece como eventual candidato a la gobernación. Y cierra los rumores el ingeniero industrial y doctor en gestión pública Geovanny Ramírez Cabrera, gerente del instituto financiero del Valle, Infivalle, y quien lleva más de diez años en el cargo. Es uno de los funcionarios más experimentados en el equipo de Dilian Francisca Toro, carismático y de buen recibo en distintos sectores de la política regional.

"Si la U quiere jugar con candidato propio, uno de los cuatro mencionados será el escogido", se escucha en la dirigencia de ese partido. En pocas semanas, y antes que comience a regir el régimen de inhabilidades, conoceremos con las renuncias quiénes aspiran a contar con la bendición de la jefa máxima.

Al que suelten tendrá que trabajar para conquistar el aval porque la U quiere ganar y no se conforma con tener candidato propio. El plan B sería adoptar candidato de otro partido.

De acuerdo con conversaciones entre dirigentes de distintos partidos, lo ideal sería jugar con la coalición que ayudó a elegir en segunda vuelta a Abelardo De La Espriella. En esa eventual alianza la U es protagonista porque tiene dos representantes a la Cámara y dos senadores, más la fuerza que significa contar con un buen número de alcaldes.

Si el médico Jorge Iván Ospina decide ser candidato a la gobernación del Valle del Cauca, no tendría el respaldo de esa coalición. Al exalcalde de Cali lo vetan Defensores de la Patria, Salvación Nacional y el Centro Democrático.

Otro candidato

El concejal Carlos Andrés Arias intenta despegar su precandidatura a la alcaldía de Cali. Con frecuencia dialoga con líderes de distintos partidos a quienes asegura que llegará hasta el final.

En el último año el abogado ha intentado ser líder en el concejo. Fue determinante en el hundimiento de la terna de candidatos a la Contraloría General de Cali el año pasado y con argumentos jurídicos alertó al resto de la corporación de las posibles consecuencias fatales que traería elegir a uno de los ternados bajo la presidencia de Edison Lucumí. También estuvo activo en el estudio de los proyectos de acuerdos con alivios tributarios que presentó el alcalde de la ciudad, Alejandro Eder, para ayudar a los damnificados por el terremoto.

El problema de Arias es el escepticismo que despierta su eventual candidatura porque todo el aparato político cree que la U quiere la gobernación. Y también está viva, aunque congelada, la aspiración de Clara Luz Roldán. Mientras una voz oficial de la U no reconozca al concejal como su candidato a la alcaldía de Cali, no pasará de precandidato.

Reyes Kuri

El excongresista Juan Fernando Reyes Kuri lanzó una interesante plataforma gratuita para conocer la Constitución de Colombia y los derechos de los ciudadanos.

Es un instrumento valioso para conocer en profundidad nuestra Carta Magna y que debe interesar a estudiantes de derecho, pero también a los demás ciudadanos que quieren profundizar en asuntos constitucionales. Pueden ingresar a través de www.constitudania.com. Aquí encontrarán nueve lecciones como, por ejemplo: la Séptima Papeleta, del Estado de derecho al Estado social y democracia participativa, entre otros. Vale la pena acceder a la información.

Mauricio Castañeda: Yo conocí al alumno detrás del Contralor Distrital de Cali



Por Jairo Ramos Acevedo



Antes de conocer al Contralor Distrital de Cali, conocí al alumno. Fui profesor de Mauricio Castañeda y sus intervenciones permanentes en clase cambiaron para siempre mi manera de mirar a los estudiantes.

En la etapa de pregrado fui docente universitario de Castañeda en la Facultad de Ciencias Sociales de la Universidad Libre, en la cátedra de Derecho Administrativo. No lo conocí detrás del cargo público que ejercía como auxiliar de la magistrada Carlina Mireya Varela en el Consejo Superior de la Judicatura (Seccional del Valle); lo conocí como alumno sobresaliente e inquieto. Y aquel alumno modificó una parte importante de mi manera de comprender el derecho administrativo disciplinario.

Aún no había cumplido los 26 años de edad cuando ingresé como catedrático a la Universidad Libre. Traía como respaldo el ser egresado de la Universidad Externado de Colombia y una especialización en Derecho Administrativo. Mi formación profesional me había llevado a entender la ética y la moral aplicada a los servidores públicos desde una lógica concreta: la carencia de una formación profesional sólida para enfrentar a un adversario oculto que amenaza al Estado y a la población, el cual hay que enfrentarlo y neutralizarlo; ese fantasma es y será la corrupción. Esa era mi responsabilidad: educar en valores y principios ecuménicos a una generación de jóvenes ansiosa de alcanzar sueños.

Creo que no es hora de renegar de la profesión por no haber logrado formar a una generación integral, carente de tentaciones. Pero Mauricio Castañeda consiguió que me hiciera una pregunta que hasta entonces no había ocupado suficiente espacio en mi pensamiento: ¿qué ocurre después de no haber neutralizado al adversario, de esa mano dadivosa que se dejó tentar por el «estiércol del diablo»? ¿Qué pasa con aquel funcionario que se deja tentar por la corrupción? ¿Qué posibilidades tiene de reconstruir su vida, resocializarse? ¿Qué ocurre con las comunidades que han vivido durante décadas bajo la conducta hipócrita de guardar silencio y ser cómplices de estas impúdicas tentaciones? ¿Cómo se transforma la conciencia colectiva de un país que acepta la corrupción como una conducta normal?

Pero quizá lo más triste y lamentable es que los habitantes denunciantes no son escuchados, donde los órganos de control y vigilancia operan igual que la Comisión de Acusaciones de la Cámara de Representantes: son simples quirografarios de hechos quienes jamás imponen una sanción ejemplarizante porque su esencia de ser es estar politizada. Es decir, es un órgano inoperante.

Mauricio Castañeda, a pesar de saber más de derecho disciplinario por el cargo que ejercía por aquella época, no intentó jamás «corchar» al docente con preguntas inoportunas. Hizo algo mucho más importante: consiguió que revisara algunas de mis certezas y convicciones jurídicas. Eso, para mí, es respeto y decencia. Un buen alumno no ridiculiza al docente para despertar admiración entre los condiscípulos.

Esa forma de intervenir en clase me llevaba a la época de los grandes cultores de la inteligencia griega: Sócrates, Platón y Aristóteles. Inclusive a la mayéutica y a una dialéctica permanente. Cada intervención suya despertaba mi pensamiento. Pero, a la vez, comprobaba que la enseñanza tiene sentido cuando transforma al estudiante y lo obliga a pensar por cuenta propia. Eso fue lo que ocurrió con Mauricio Castañeda. Fue un alumno brillante, discreto, histriónico, disciplinado y con unas ansias de superarse cada día.

Aprendí de Mauricio a acercarme a los alumnos, a no ser distante, a escuchar antes de intervenir y a comprender que detrás de cada alumno hay jóvenes, historias familiares, heridas y expectativas. Entendí que a veces los alumnos superan a los docentes. Pero ese cordón umbilical jamás se rompe: a pesar de los años, la amistad permanece entre alumno y profesor.

Por eso me resulta imposible aceptar la imagen que algunos contradictores políticos pretenden construir hoy de Mauricio Castañeda: un «culebrero jurídico encantador de serpientes». No, porque todos los personeros, sin excepción, reunidos en ASOPERVAL, lo bautizaron como «monaguillo», porque yo era el «obispo».

Después de escuchar su intervención en el hemiciclo del Concejo para elegir al próximo Contralor del Distrito de Cali en una maratónica jornada llena de entuertos jurídicos, supe que la sonrisa permanente, sus gestos histriónicos, el proverbial y adecuado uso de un lenguaje jurídico, sus vastos conocimientos de temas disciplinarios y fiscales, y la postura de un orador forjado en la universidad de la vida son la semblanza de un profesional íntegro que, después de haber abandonado la judicatura, por concurso de méritos pudo obtener el cargo de Personero en el municipio de San Pedro y luego en Yumbo. Todo esto nos ha demostrado que estamos frente a un verdadero adalid de la justicia fiscal y un sello de garantía de imparcialidad y objetividad a la hora de ejercer el cargo de Contralor Distrital de Cali.

Quizá en su exitosa carrera como funcionario público haya encontrado contradictores y enemigos gratuitos quienes, tal vez, hayan cuestionado las decisiones adoptadas u otros atribuido responsabilidades jurídicas, políticas o morales que no corresponden. La culpabilidad por asociación puede resultar cómoda en una discusión política, pero difícilmente puede llamarse justicia.

Y existe una frontera todavía más elemental: la dignidad humana. Podemos cuestionar una decisión o considerar equivocada una posición. Eso forma parte de la democracia. Lo que no podemos hacer es convertir la crítica en una forma de degradación moral. Hay una diferencia enorme entre decir «estoy en desacuerdo con lo que hizo» y afirmar que un fragmento demuestra quién es realmente una persona. En el segundo caso ya no estamos juzgando un acto: estamos haciendo menos a la otra persona.

No necesito saberlo todo sobre Mauricio Castañeda para reconocer la injusticia de convertirlo en una caricatura bufónica. Escribo como docente. Mi testimonio no pretende impedir la crítica; pretende recordar que una persona tiene una historia mucho más grande que el fragmento con el que otros intentan definirla.

Después de muchos años como docente, Mauricio consiguió que entendiera algo que todavía considero fundamental: neutralizar a un adversario tiene la impronta de ejercer la profesión con inteligencia y sabiduría. Mauricio ha sido siempre un gladiador permanente; por todo ello, le deseo éxitos en este nuevo desafío.

Adiós, Piero, mi querido viejo…



Por: Fernando Alexis Jiménez. Periodista – Líder Social



Partió a la eternidad uno de los grandes de la canción social. Lo extrañaremos, porque de esos cantantes no entierran todos los días.

Los primeros recuerdos que tengo de la música de Piero giran en torno a los temas «Mi viejo» y «Una sinfonía inconclusa en el mar». Los demás, en ese tiempo, no los entendía, aunque después me enteré de que eran del género de la canción social, en pocas palabras, de protesta. Y dos tíos izquierdosos los repetían una y otra vez tarareando la letra y luego lo mismo —dale que dale—, y apenas ahora caigo en cuenta de que estuvieron de buenas de no rayar el acetato de los discos.

Un hombre que despertó la conciencia latinoamericana con sus letras, pero que, también, se dirigió a la niñez y tuvo varios temas románticos pegados en la radio, como «Llegando, llegaste».

Polifacético, creativo, con ayuda de su amigo el periodista y poeta porteño José Tcherkaski. Piero contaría después que se tomaron muchos mates corrigiendo textos, cantándolos a capela una y otra vez hasta encontrar el punto para la musicalización.

Una vida de contrastes. Nació en Gallipoli (Italia), a los tres años lo trajeron a Banfield, Argentina, y se nacionalizó en Colombia. Le iban a entregar la nacionalidad el 2 de diciembre de 1993. Incluso tendrían una recepción con un grupo de invitados. Pero ese día abatieron a Pablo Escobar y debió esperar tres años para tener cédula de nuestra tierra.

Piero Antonio Franco de Benedictis —su nombre real— vivió intensamente. No solo en la farándula, sino como exiliado cuando el general Jorge Rafael Videla le dio un golpe de Estado a la presidenta constitucional, María Estela Martínez de Perón, el 24 de marzo de 1976. Escapó de la cacería de brujas y se refugió en Panamá, España, Italia y Colombia.

Siempre amó nuestra patria y no desaprovechaba oportunidad para visitarnos e, incluso, dar conciertos en beneficio de obras de ayuda humanitaria.

Su partida a la eternidad me cayó como un baldado de agua fría y solo me resta decirle: «Adiós, Piero, mi querido viejo». Se fue un grande de la canción social…

@CrónicasdeMacondo

Cali: una ciudad de anuncios, proyectos pendientes y prioridades que cambian



Por Carlos Arturo Oviedo
Administrador público con maestría en educación



La recuperación del centro de Cali vuelve a ocupar los titulares. Con el respaldo del Gobierno Nacional, la Administración Distrital ha impulsado acciones para recuperar espacios públicos, mejorar la seguridad y devolverles a los ciudadanos sectores que durante años han sufrido el deterioro. Es una iniciativa necesaria, pero también plantea una pregunta fundamental: ¿cuál es la visión integral de ciudad que orienta estas decisiones y garantiza que no se conviertan en otro anuncio sin continuidad?

Cali tiene un problema que va más allá de sus calles deterioradas y sus espacios públicos abandonados. Tiene dificultades para convertir las iniciativas gubernamentales en proyectos terminados, sostenibles y capaces de transformar la vida de sus habitantes. Como dice el refrán popular, «cuando la cobija es corta, al cubrirse la cabeza quedan destapados los pies». Esa parece ser una de las dificultades de la gerencia pública caleña: cada coyuntura abre un nuevo frente de atención, cada situación reclama protagonismo y las prioridades cambian antes de que las anteriores produzcan resultados definitivos.

La recuperación del centro exige mucho más que operativos y anuncios. Requiere una estrategia que articule seguridad, movilidad, vivienda, actividad comercial, recuperación del espacio público, protección patrimonial y atención social. De lo contrario, el esfuerzo puede resultar temporal y el deterioro regresar cuando disminuya la presencia institucional.

Pero esta discusión no puede desligarse de los demás proyectos de ciudad. En marzo de 2026, un informe periodístico de CW+ Noticias examinó diez proyectos y programas de la Administración de Alejandro Eder. Aunque identificó avances en varios de ellos, señaló que ninguna de las obras de infraestructura examinadas había sido entregada en su totalidad. Entre los casos mencionados estaban Yawa, el Paseo de Jovita al Río y la Ruta de la Salsa del barrio Obrero.

Esto no significa que todos estén abandonados, pero sí obliga a preguntar cuánto tardarán en materializarse y qué está impidiendo que las iniciativas se traducan en resultados concretos. La Administración también ha reportado avances en su Plan de Desarrollo y en la recuperación de la malla vial. Por eso, el debate debe concentrarse en establecer qué se ha terminado, qué continúa en ejecución y qué presenta retrasos.

Ahí es donde la planeación deja de ser un discurso técnico y se convierte en una responsabilidad política. Gobernar no consiste en anunciar permanentemente nuevas prioridades. Significa definir una hoja de ruta, asignar recursos, establecer responsables, cumplir cronogramas y rendir cuentas. Una ciudad con un presupuesto público de gran magnitud no puede medir su progreso por la cantidad de anuncios que produce, sino por las soluciones que entrega.

También preocupa que la gestión municipal pueda terminar subordinada a las aspiraciones individuales. La presencia del alcalde en medios nacionales y su proyección pública alimentan interrogantes sobre una eventual construcción de liderazgo político nacional. Esto no demuestra, por sí solo, que las prioridades locales estén siendo sacrificadas. Sin embargo, hace indispensable una rendición de cuentas rigurosa: Cali debe tener la certeza de que los recursos y los esfuerzos institucionales están concentrados en cumplir el mandato recibido de sus ciudadanos.

La política nacional no puede convertirse en el horizonte que determine el ritmo de la administración local. El horizonte debe ser Cali. Y este problema no corresponde exclusivamente a un alcalde o a una corriente política. Durante años, la ciudad ha estado atrapada en disputas entre grupos que parecen más interesados en conquistar o conservar el poder que en construir acuerdos duraderos sobre su futuro. Mientras tanto, las soluciones fundamentales siguen siendo una deuda con los caleños.

Con las elecciones territoriales de 2027 en el horizonte, la discusión debe ir más allá de los nombres de quienes aspiran a gobernar. Cali necesita exigir una agenda verificable: qué proyectos se terminarán, cuáles son prioritarios, cómo se financiarán y qué mecanismos permitirán controlar su cumplimiento.

La recuperación del centro puede ser una oportunidad para demostrar capacidad de coordinación institucional y continuidad administrativa. Pero también puede convertirse en otra intervención aislada si no forma parte de una visión de largo plazo.

Cali no necesita que cada coyuntura le imponga una nueva agenda. Necesita un gobierno que tenga una, la explique y responda por ella. Porque una ciudad no se transforma con anuncios sucesivos, sino con proyectos que se terminan. Y mientras las prioridades cambien más rápido que los resultados, Cali seguirá perdiendo tiempo, recursos y oportunidades que difícilmente podrá recuperar.

EL BONCHE DE MEMO

Viejo, mi querido Arturo

Es un buen tipo, mi viejo. Que anda solo y esperando.



Por: Guillermo "Memo" Cárdenas



Todos lo tenemos, y otros lo han tenido. En mi caso, mi padre, don Ramón Arturo Cárdenas, siempre fue un buen tipo, y no lo digo yo, lo dicen en todo el barrio Siloé. Esas callecitas que lo vieron crecer, subir agua en latas y venderla a cinco centavos, cuando en los años 50 no había agua potable en la loma de Siloé.

Como soy el mayor de nueve hermanos, me ha correspondido acompañarlo en la mayoría de las circunstancias, y eso me ha servido de aprendizaje y de experiencia trasladada de su misma personalidad.

Sí, es verdad, don Arturo es un buen tipo. Y que hoy anda solo y esperando. Anda solo porque todos levantamos vuelo: una en Noruega, otra en Alemania, otro en España, otra en Argentina, otros en Jamundí y yo en Estados Unidos. Y esperando, sí, esperando una llamada, una visita o unos tiquetes para volar también en un avión y pasar el charco para ir a Europa o a Argentina a ver a sus hijos. Esperando también que un día le den la visa y poder abrazarnos, después de 12 años de ausencia de abrazos.

Sí, es un buen tipo, mi viejo. Y tiene la tristeza larga de tanto venir andando; y es que ya tiene 86 años y se ha caminado el mundo, a pesar de haber nacido en Siloé. Porque fue y nos enseñó la libertad de pensamiento, la misma libertad que hemos tenido todos de no conformarnos con lo normal. Por eso hoy tiene la tristeza larga, porque ya le es difícil volar en la dinámica de la juventud.

Yo lo miro desde lejos, pero no somos tan distintos, somos iguales. Es mi ejemplo y lo he imitado en su autoridad y en la firmeza que da la verdad por delante. Siempre nos dijo: «colorado una vez, y no pálido toda la vida». Y es que creció con el siglo, con tranvía y vino tinto, verdad verdadera. Él, del 40; y yo, del 62. Él creció con la Sonora Matancera y yo con la pachanga. Mientras llegaban y bailábamos los otros ritmos: chachachá, mambo, guaguancó, boogaloo, pasodoble, fox, tango y, en los últimos años, reguetón. Y ni qué decir del vino: aunque muy fino, nos adaptamos a lo que el bolsillo nos diera: Cinzano, Cherrinol, guaro, y cuando hubo para brandy o whisky, también nos tapiamos.

Viejo, mi querido viejo, ahora ya caminas lerdo, como perdonando el viento. Ya no hay prisa, no hay afán. Nos comimos lo que se atravesó, bailamos de todo, nos divertimos mucho y con poco. Y perdonando el viento, la brisa de los Farallones de Cali, la misma que en agosto nos permitía elevar las cometas. Cometas que nos enseñaron que con el viento en contra es cuando más subimos y crecemos.

Yo soy tu sangre, mi viejo. Soy tu silencio y tu tiempo.

Claro que soy tu sangre, mi viejo, y orgulloso estoy de llevarla en mis venas, porque eres mi superhéroe sin capa, pero con la berraquera que nos enseñaste para afrontar la vida, para frentear el corte y asumir responsabilidades. Además, llevo tu nombre: tú, Ramón Arturo, y yo, Guillermo Arturo. Somos raza Cárdenas.

Soy tu silencio y tu tiempo, porque desde niño he caminado de tu mano y conozco tus secretos, que guardo en silencio, a pesar de lo que ya ha dado el tiempo. Sí, mi silencio y tiempo perfecto, como los grandes amigos, de verdad, en todos los tiempos.

Él tiene los ojos buenos y una figura pesada. La edad se le vino encima, sin carnaval ni comparsa. Pero el carnaval y la comparsa los tenemos frescos en la Memo-ria. Para eso tenemos los ojos buenos, para mirar en la película de los buenos recuerdos. Que la figura está pesada, no importa. Simple: no nos asomamos al espejo y listo. Si estamos gorditos es porque nunca aguantamos hambre, y así nos quieren.

Yo tengo los años nuevos y el hombre los años viejos. El color lo lleva dentro, y tiene historia sin tiempo. Bueno, ni tan nuevos los míos. Voy detrás, o mejor al lado, no hay mucha diferencia entre 86 y 64. Pero si miramos más atrás, vienen mis hijos o tus nietos. Ellos sí tienen los años nuevos; y del dolor, si va por dentro, ya no les paramos bolas. El dolor se olvida cuando la historia vivida la traemos a este tiempo y la contamos a hijos, nietos y bisnietos, para que aprendan que todo tiempo pasado fue mucho mejor.

Viejo, mi querido viejo, hoy que aún vives, te miro desde lejos, con la impotencia de no poderte abrazar por falta de una visa. Pero Piero, que se nos adelantó en el viaje eterno, nos humedece los ojos de nostalgia, nos puso a cantar, y seguiremos cantando hasta la eternidad a través de la historia.

Hoy le canto a mi padre, muy pronto me cantarán a mí, luego a mis hijos, y cuando ya no estemos, le cantarán a mis nietos y bisnietos. Y seguirán apareciendo más y más, y que nunca se acabe la cosecha de «Viejo, mi querido viejo», porque padre es cualquiera, pero viejo, mi querido viejo, no. Jamás se pueden terminar los buenos viejos.

Papá como el mío, como mi superhéroe don Arturo Cárdenas, habrá muchos, pero el mío es el más.

La modernización del Estado como pilar de la confianza ciudadana

Cuando el Estado se moderniza, la ciudadanía confía, se empodera y transforma de manera efectiva su calidad de vida.



Por Liza Natalia Rodríguez G.
Ph. D., en Estudios de Desarrollo y Territorio

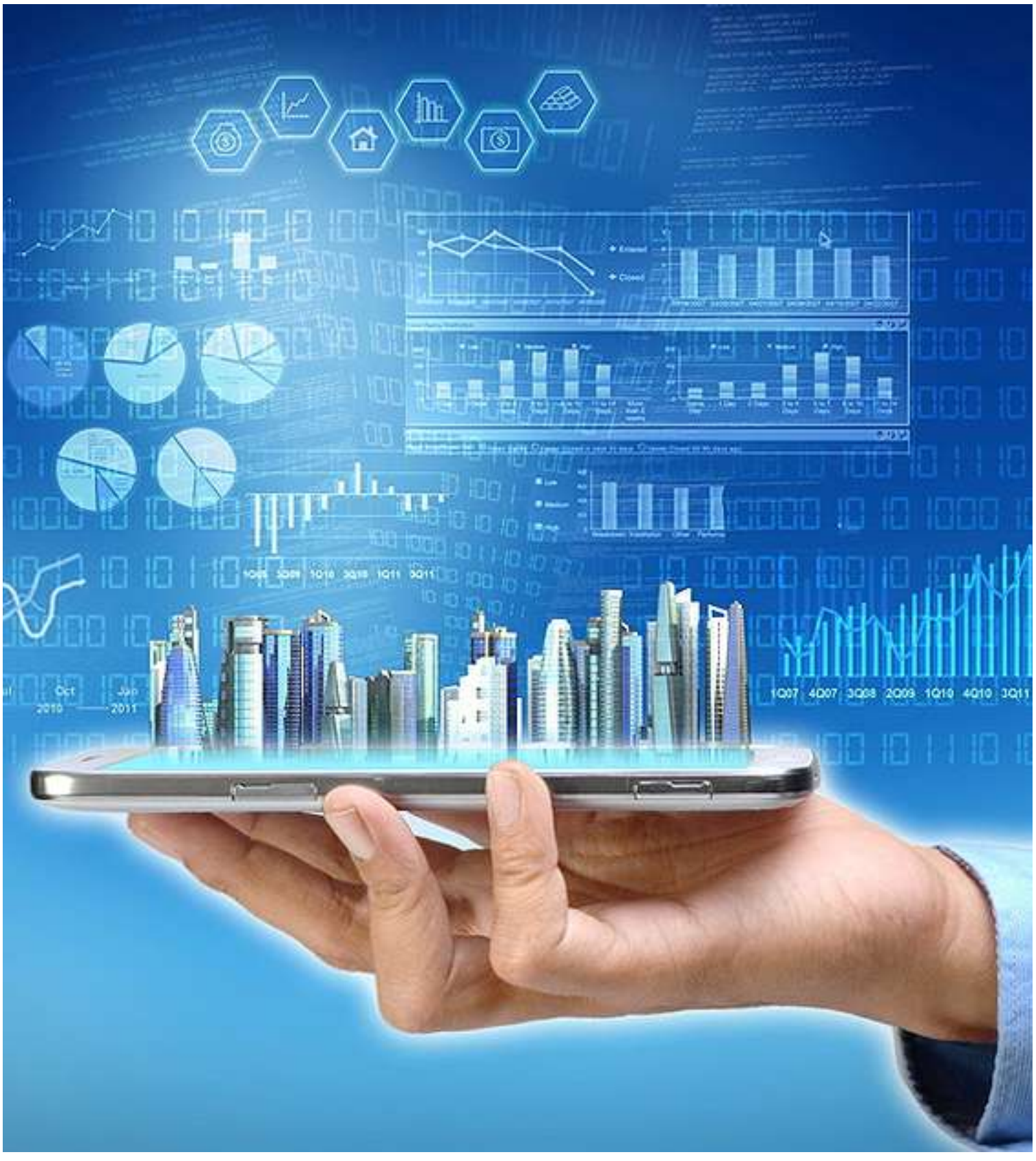

Desde tramitar una pensión o pagar impuestos, hasta requerir los permisos que permiten al sector empresarial operar y dinamizar el desarrollo territorial, la relación entre el Estado y la ciudadanía es continua y determinante.

Sin embargo, persisten barreras estructurales. La gestión documental y la memoria institucional se siguen viendo, equívocamente, como asuntos accesorios.

Asimismo, la atención al ciudadano suele reducirse al cumplimiento de requisitos procedimentales, alimentando la idea de que toda gestión pública debe ser desgastante.

De allí la urgencia de modernizar la administración hacia la generación de valor público.

Si el Estado pasa de ser una fuente de trámites a una plataforma de soluciones, la confianza colectiva se fortalecerá sustancialmente.

Para lograrlo, el Gobierno Nacional debe priorizar tres frentes estratégicos:

En primer lugar, la interoperabilidad, para que las entidades dialoguen entre sí y el ciudadano deje de ser el mensajero del Estado. En segundo lugar, la modernización de la gestión documental y el archivo, como pilar de la transparencia, la memoria y la eficiencia. Y en tercer lugar, la incorporación de inteligencia artificial y analítica de datos, para tomar decisiones informadas y diseñar servicios acordes con las necesidades reales del territorio.

Si quienes ejercemos la función pública interiorizamos que, antes que servidores, somos ciudadanos que transitamos por estas mismas realidades, aplicaremos todo el rigor técnico para garantizar una oferta estatal ágil, transparente e incluyente.La modernización del Estado es una deuda de legitimidad democrática.Es el momento de convertir la incertidumbre de la gente en la certeza de una gestión pública eficiente y orientada al bienestar general.

NOTICIERO
HABLA CALI

Periodismo de profundidad por especialistas con maestrías y doctorados



Samuel J. González
Director general



Alejandro Vázquez Zawadzky



Carlos Arturo Oviedo



Eliseo Tejada



Fernando Cruz M.



Juan Carlos Orobio



Luis Mario Cuervo



Ernesto Landazuri



Manolo Ocampo



Heberth A. Cando

¡ DECIMOS LO QUE OTROS CALLAN!

Cheverísima
88.9 FM
En en corazón de Cali

De lunes a viernes
de 7:00 a 9:00
de la mañana

NOTICIERO HABLA CALI
NOTICIERO.HABLA.C
HABLACALINOTICIERO
SAMUEL J GONZALEZ
HABLACALI
314 6254828 - 318 1477080

Un alcalde gerente para Cali: Con más carácter que estrategia



Por: Fabio Agudelo Tascón, autor del libro: 'Lo que no le enseñarán sobre el noviazgo, la soltería, la vida en pareja y la tenencia de mascotas'.



La gran pregunta es: ¿qué tipo de alcalde necesita Cali? Las respuestas son muchas y los argumentos también. Sin embargo, hay una cualidad que no requiere títulos ostentosos ni credenciales de universidades prestigiosas para demostrar su valor: ¡el carácter para gobernar y mandar!

Alguna vez le preguntaron al general Douglas MacArthur (1880-1964) —militar estadounidense de cinco estrellas, comandante supremo aliado en el Pacífico durante la Segunda Guerra Mundial y figura decisiva en la ocupación de Japón y la Guerra de Corea— qué consideraba más importante: si la estrategia o el carácter. Su respuesta fue tan sencilla como contundente: «El carácter es lo que sostiene la estrategia. Sin carácter, la estrategia se derrumba».

Esta reflexión mantiene plena vigencia. Las estrategias se pueden diseñar, los planes se pueden escribir y los expertos pueden elaborar diagnósticos brillantes a toda prueba sobre el papel. Pero cuando irrumpen las crisis, las presiones y las decisiones difíciles, es el carácter el que determina si esos proyectos se ejecutan con firmeza o se quedan en simples buenas intenciones. Una ciudad no solo necesita ideas geniales para avanzar; requiere líderes con la templanza suficiente para hacerlas realidad.

Es ahí donde MacArthur cobra vigencia. Un plan puede ser minucioso y estar perfectamente estructurado, pero sin el carácter para ejecutarlo termina siendo un documento brillante archivado en la biblioteca de alguna universidad, junto a tantas tesis que jamás se ejecutaron.

Los planes suelen funcionar en el documento; sin embargo, es en la realidad donde emergen las verdaderas pruebas: la presión, la incertidumbre, la resistencia al cambio y los imprevistos que nadie anticipó. Es precisamente en esos momentos cuando la estrategia deja de ceñirse a los gráficos, los indicadores o las admiradas ponencias, y comienza a depender del carácter de quien debe ejecutarla. Porque las dificultades no ponen a prueba los planes; retan a las personas que tienen la responsabilidad de llevarlos a cabo.

El carácter no sustituye a la estrategia, pero sí la sostiene cuando la realidad la desafía. Es lo que permite tomar decisiones difíciles, hacer las modificaciones pertinentes, mantener el rumbo en medio de la presión y actuar con firmeza cuando resulta más cómodo ceder, aplazar o mirar hacia otro lado. Sin carácter, incluso la mejor estrategia acaba derrumbándose ante el primer obstáculo serio.

Una estrategia puede nacer en una sala de juntas, respaldada por consultores costosos que casi nunca han recorrido las calles de la ciudad que pretenden transformar. Se presenta en impecables diapositivas de PowerPoint, acompañadas de gráficos atractivos, sonoridad de encanto y proyecciones cuidadosamente calculadas. También puede llegar en hojas de Excel llenas de cifras perfectas, capaces de entusiasmar a cualquier candidato.

Sin embargo, los auténticos consejeros rara vez aparecen en esas presentaciones. Están en el anonimato recorriendo la ciudad día y noche o escuchando lo que pasa en el vecindario.

El auténtico asesor puede ser el taxista que pasa largas jornadas al volante, escuchando las noticias en la radio, conversando con sus pasajeros y tomando el pulso, trayecto a trayecto, de lo que la gente piensa y siente sobre sus gobernantes, empresarios y personajes de la ciudad. Puede ser también la empleada del servicio doméstico que trabaja al día en distintos hogares y que, sin proponérselo, escucha las preocupaciones, inquietudes y conversaciones que reflejan lo que ocurre en la vida diaria de miles de familias caleñas.

Seguramente es el vendedor de dulces de una esquina, que observa el movimiento de la ciudad, sus cambios, sus dificultades y sus oportunidades desde la primera fila de la realidad: el andén de una calle. Probablemente es el periodista que cada mañana abre sus micrófonos para escuchar a la ciudadanía y conocer de primera mano sus necesidades, frustraciones y expectativas.

Esos sí son asesores de verdad. No porque tengan los títulos más prestigiosos, sino porque se han graduado en la universidad más exigente de todas: la academia de la calle, donde los problemas vienen sin solución y no hay profesor al que consultarle si la respuesta está bien.

Una similitud que aclara

Al plantearnos quién es el mejor profesor, surgen múltiples respuestas: el que explica con claridad, el que do-

mina su materia, el que prepara sus clases con rigor o el que posee una sólida formación académica. Aunque todas resultan acertadas, existe una que las envuelve a todas: «El que sabe liderar y manejar a sus estudiantes como grupo». Y esa capacidad depende, esencialmente, del carácter.

Porque de poco sirven el conocimiento y los estudios pomposos del comportamiento de la gente cuando no existe la capacidad de inspirar respeto, mantener el orden, afrontar los conflictos y sostener el rumbo de la ciudad cuando las dificultades aparecen. Ahí es donde el carácter se vuelve decisivo. Es lo que permite conservar la calma cuando el entorno se desordena, mantener los principios cuando la presión intenta doblegarnos y seguir advancing cuando el camino deja de ser cómodo.

La preparación enseña qué hacer; el carácter determina si seremos capaces de hacerlo cuando realmente importa.

La estrategia señala el qué hacer; el carácter determina si tendremos la firmeza para hacerlo.

La estrategia ordena los pasos a seguir; el carácter sostiene las decisiones cuando el terreno se vuelve incierto, inestable o adverso.

La estrategia puede aprenderse, memorizarse y repetirse en discursos elocuentes; el carácter, en cambio, debe construirse día a día, decisión tras decisión, ladrillo a ladrillo.

La estrategia pertenece al papel. El carácter corresponde a la acción. Es pragmatismo en movimiento, sin adornos de castillos de pólvora luminosos. No necesita fotografías cargando niños pobres ni gestos teatrales de cariño para mostrar que se unta de pueblo. Se manifiesta en los resultados, en la coherencia entre lo que se promete y lo que se hace, y en la capacidad de actuar correctamente cuando las circunstancias se vuelven difíciles.

Porque, al final, las ciudades no avanzan por la calidad de los discursos, sino por la fortaleza de las decisiones que alguien tiene el carácter de tomar y la determinación de ejecutar.

MacArthur insistía en que el carácter es el fundamento de toda grandeza, porque es lo único que permanece cuando todo lo demás se derrumba. Puedes perder recursos, aliados, oportunidades e incluso el control de la situación. Pero, si mantienes el carácter, conservas también la capacidad de levantarte, adaptarte y volver a empezar.

En una ocasión, cuando el fenómeno radial y periodístico de José Pardo Llada se enfrentó a la clase política de Cali, resumió la firmeza de su carácter en una sola frase: «¡Solo contra todos!». Y ganó las elecciones.

Ninguna estrategia, por brillante que sea, puede compensar la ausencia de carácter. Un plan sin carácter se parece a un edificio construido sobre cimientos débiles: parece sólido mientras el clima es favorable, pero basta la primera tormenta, una crisis inesperada o ese terremoto de un minuto que nadie vio venir para que empiecen a aparecer las grietas.

Porque, al final, no son las circunstancias favorables las que revelan el carácter. Son precisamente los momentos difíciles los que muestran si una persona posee la fortaleza necesaria para sostener sus decisiones cuando la realidad deja de parecerse al plan diseñado sobre el papel.



Suroccidente en alerta máxima

Atentados, drones y combates convulsionan la región

Ataques simultáneos contra la Fuerza Pública, infraestructuras en la vía Panamericana y la población civil devuelven la zozobra al Cauca y a los corredores del Valle en este inicio de octubre.



El suroccidente colombiano atraviesa uno de sus momentos más críticos en materia de orden público en lo que va de 2026. Una violenta ofensiva coordinada por grupos armados al margen de la ley ha desatado una ola de terror en municipios del Cauca y en los corredores estratégicos hacia el Valle del Cauca, dejando un saldo trágico de miembros de la Fuerza Pública asesinados, civiles heridos, infraestructuras destruidas y una severa afectación a la movilidad nacional.

La escalada violenta ha mostrado un peligroso salto en las tácticas de guerra urbana y rural utilizadas por las estructuras criminales en la región:

Carro bomba en El Bordo (Patía / La Sierra): En un ataque directo contra la infraestructura vial, un vehículo cargado con explosivos destruyó el peaje de El Bordo sobre la vía Panamericana. El atentado dejó al menos tres civiles heridos, afectó viviendas aledañas y paró la movilidad en este vital eje económico. Las autoridades atribuyen preliminarmente la acción a la estructura Carlos Patiño de las disidencias de las FARC (facción de 'Iván Mordisco').

Guerra con drones en La Vega: En el sector de Altamira (La Vega, Cauca), un ataque perpetrado mediante un dron cargado con explosivos —atribuido preliminarmente al ELN— causó la muerte del soldado profesional Luis David Arrieta Osorio, evidenciando el uso creciente de tecnologías no convencionales por parte de los ilegales.

Combates de alta intensidad en Toribío: Se registraron intensos enfrentamientos entre tropas del Ejército Nacional e integrantes de grupos armados en la base militar del cerro Berlín, zona rural de Toribío, en medio de la zozobra de las comunidades indígenas y campesinas de la zona.

Hostigamientos múltiples y daños a peajes: La violencia se extendió a otros corredores viales con tiroteos contra la Fuerza Pública en el sector de Mi Bohío (vía Popayán–Timbío) y en el municipio de Corinto. Asimismo, se reportaron ataques y daños por explosivos en la infraestructura de los peajes de Mondomo y Cachimbal.

Exigen medidas de fondo al Gobierno Nacional

Ante la gravedad y sistematicidad de los ataques, el gobernador del Cauca, Octavio Guzmán, lanzó un desesperado llamado al Gobierno Nacional solicitando acciones contundentes e inmediatas, con un refuerzo pie de fuerza permanente que garantice la seguridad sobre el trazado de la vía Panamericana. Se prevé el desarrollo de consejos extraordinarios de seguridad con la cúpula militar y el Gobierno Central para articular medidas que permitan contener la sangrienta arremetida y devolver la tranquilidad a los habitantes del suroccidente del país.

Máxima alerta tras hostigamiento

Alcaldía de Tuluá rechaza incursion terrorista en La Marina



José Martín Hincapié, Secretario de Gobierno

El alcalde Gustavo Adolfo Vélez Román exigió al Gobierno Nacional mayor presencia militar en la zona rural, advirtiendo sobre la presión criminal de las disidencias de las FARC contra las comunidades campesinas.

Unidades de la Fuerza Pública y autoridades locales se encuentran en máxima alerta tras el cobarde ataque armado perpetrado en la madrugada de este domingo 11 de octubre en el corregimiento de La Marina, zona rural del municipio de Tuluá, el cual dejó como saldo un policía muerto y otro herido.

De acuerdo con el reporte preliminar de las autoridades, los uniformados acudieron al parque principal del corregimiento para atender el llamado de la comunidad ante una presunta riña. En el lugar, fueron emboscados y atacados de manera indiscriminada por hombres fuertemente armados. Durante la reacción operativa, la Policía logró abatir a uno de los atacantes y se incautó de un fusil y una pistola. Tras los hechos, la institucionalidad reforzó la presencia policial en el sector con el apoyo de grupos especializados.

Exigen intervención urgente del Gobierno Nacional

El alcalde de Tuluá, Gustavo Adolfo Vélez Román, rechazó con contundencia los hechos y extendió su solidaridad a los familiares del uniformado fallecido y a toda la institución policial. Asimismo, hizo un llamado directo al presidente de la República, Abelardo De La Espriella, para militarizar y blindar la zona rural del municipio frente al asedio criminal.

«Rechazamos con vehemencia el cobarde ataque terrorista en La Marina, que deja un policía asesinado y otro herido. Presidente Abelardo de la Espriella, la zona rural de Tuluá urge presencia del Estado y control del Ejército Nacional. No podemos permitir la presión a nuestros campesinos mediante el “voto fusil”», manifestó enérgicamente el mandatario local.

Por su parte, el secretario de Gobierno, Convivencia y Seguridad, José Martín Hincapié Álvarez, advirtió que la franja de media y alta montaña sufre la fuerte presión armada de los frentes disidentes de las FARC Adán Izquierdo y 57. Ante este panorama, insistió en la necesidad imperiosa de mantener una articulación permanente entre las instituciones y robustecer las capacidades de la Fuerza Pública para garantizar la protección de los habitantes de la región.

Respuesta a Emergencias 2026

Todo listo para el Simulacro Nacional

La Unidad Nacional para la Gestión del Riesgo de Desastres (UNGRD) fijó el próximo 21 de octubre como la fecha oficial para el desarrollo de este ejercicio nacional, que este año pondrá a prueba los planes de autoprotección comunitaria y la capacidad de decisión de alcaldías y gobernaciones.



Este ejercicio nacional, pondrá a prueba los planes de autoprotección comunitaria

Con el propósito de fortalecer las capacidades del Sistema Nacional de Gestión del Riesgo de Desastres (SNGRD), la Unidad Nacional para la Gestión del Riesgo de Desastres (UNGRD) convocó a todo el país para el próximo 21 de octubre de 2026, fecha en la que se llevará a cabo el Simulacro Nacional de Respuesta a Emergencias 2026.

Las inscripciones para participar en esta jornada se encuentran abiertas desde el 16 de septiembre y finalizarán el próximo 16 de octubre de 2026, tras un periodo previo de alistamiento adelantado por los consejos departamentales durante el mes anterior. Están convocados a participar familias, empresas, colegios, organizaciones comunitarias e instituciones de los sectores público y privado en todo el territorio nacional.

Una jornada dividida en dos momentos clave

El ejercicio está estructurado para desarrollarse en dos momentos complementarios orientados a evaluar tanto la reacción operativa como la toma de decisiones institucionales:

10:00 a. m. – Ejercicio comunitario y sectorial: Dirigido a sectores públicos y privados, organizaciones sociales, comunidades, familias y ciudadanía en general. Permitirá poner en práctica protocolos de evacuación, autoprotección y verificación de recursos, adaptándose al alcance y enfoque del plan de cada entidad u hogar (sin que implique una evacuación obligatoria generalizada).

2:00 p. m. – Simulación para autoridades territoriales: Enfocada en alcaldías y gobernaciones. Consistirá en una simulación de escritorio orientada a implementar y validar los instrumentos de la Estrategia de Respuesta a Emergencias (ETRE) y los mecanismos de coordinación institucional.

Validar, decidir y mejorar: los tres propósitos del 2026

A diferencia de ediciones anteriores, el simulacro de este año busca dar un paso más allá de la movilización ciudadana, orientándose bajo tres propósitos fundamentales:

Validar: Comprobar si los planes, protocolos, procedimientos y mecanismos previstos funcionan de manera adecuada cuando son activados ante amenazas como sismos, inundaciones, incendios forestales o movimientos en masa.

Decidir: Poner a prueba la capacidad de las autoridades responsables para analizar información compleja, establecer prioridades y adoptar decisiones oportunas bajo escenarios de incertidumbre o información parcial.

Mejorar: Transformar los hallazgos del ejercicio en acciones concretas con responsables y plazos definidos para actualizar los instrumentos de gestión del riesgo.

Cada territorio o entidad participante podrá priorizar componentes específicos de evaluación de acuerdo con sus necesidades, tales como gobernanza y coordinación, comunicaciones, servicios básicos de respuesta (salud, búsqueda y rescate, bomberos, servicios públicos), sistemas de información y funciones de soporte.

Ruta para sanear las finanzas de la salud

Supersalud inicia ruta para blindar recursos del sistema

Con un enfoque centrado en el control al giro directo, la auditoría a EPS intervenidas, el seguimiento a los territorios afectados por el sismo y la verificación de servicios, la entidad presentó las acciones prioritarias de inspección para cerrar el 2026.



Mesa de Secretarios de Salud Departamentales y del Distrito Capital, con la superintendente nacional de salud, María Andrea Godoy

En el marco de la Mesa de Secretarios de Salud Departamentales y del Distrito Capital, la superintendente nacional de salud, María Andrea Godoy, presentó oficialmente la Ruta Supersalud, un conjunto estratégico de acciones de inspección, vigilancia y control (IVC) que marcará la agenda de la entidad durante lo que resta de 2026 y comienzos de 2027.

La estrategia busca articular el trabajo con las autoridades territoriales para superar las barreras estructurales del sistema, garantizar la transparencia en el manejo de los recursos públicos y asegurar la protección efectiva del derecho fundamental a la salud de los colombianos.

Ejes estratégicos de la Ruta Supersalud

La hoja de ruta presentada por la superintendente contempla cuatro frentes prioritarios de intervención y control:

Vigilancia al giro directo y depuración de deudas: La entidad intensificará el control mediante alertas tempranas para identificar inconsistencias en la distribución de recursos entre las EPS y las IPS. Asimismo, avanza en el cruce de datos institucionales para establecer una línea base de deudas entre los actores del sistema, con el fin de estructurar alternativas de financiación y acuerdos de pago verificables.

Seguimiento estricto a EPS intervenidas: Los nuevos interventores de las entidades bajo medida cautelar deberán presentar planes de acción respaldados en diagnósticos reales de su situación financiera y operativa, insumos que permitirán al Gobierno evaluar medidas definitivas junto al Ministerio de Salud.

Plan de choque y auditorías aleatorias: En cumplimiento de las directrices del Gobierno Nacional, la Supersalud adelantará auditorías representativas para comprobar que los medicamentos, procedimientos y servicios reportados por las EPS hayan sido efectivamente entregados y prestados a los usuarios censados.

Atención en zonas afectadas por el sismo: La entidad mantiene una supervisión rigurosa sobre la red de servicios en los 16 departamentos impactados por el movimiento telúrico, evaluando las sedes transitorias habilitadas, la atención a cohortes prioritarias y la operatividad de los gestores farmacéuticos.

Como parte paralela de esta modernización institucional, la Superintendencia trabaja en la estandarización y simplificación de los reportes que deben entregar las secretarías de salud, optimizando la capacidad de respuesta y fiscalización en todo el territorio nacional.



Por: Jaime O. Dinas E.

DinasSports

Sin reconocimiento y sin privilegios: CR7, del cielo al infierno



Sin importar que es toda una leyenda viviente, Cristiano Ronaldo podría recibir una drástica sanción disciplinaria por el hecho de haber abandonado la concentración de la selección portuguesa en Copenhague, Dinamarca, el pasado miércoles 30 de septiembre del año en curso, después de presentarse un supuesto altercado o diferencia con el seleccionador Jorge Jesús, cuando Portugal está disputando partidos de la Nations League. La inesperada y sorpresiva salida del actual atacante del Al-Nassr FC de la Liga Profesional Saudí ocurrió ese miércoles.

La sanción de la que sería objeto Cristiano Ronaldo está en el reglamento disciplinario de la Federación Portuguesa de Fútbol, en donde en uno de sus apartes se deja en claro que el abandono injustificado del sitio de concentración por parte de un integrante del seleccionado de ese país puede ser castigado con una sanción que oscilaría entre uno (1) y seis (6) meses de suspensión, además de una sanción o multa económica que oscila entre 510 y 1.020 euros para jugadores profesionales.

De igual manera, el reglamento también contempla una suspensión preventiva automática, que debe distinguirse de la sanción definitiva, razón por la cual en las últimas horas y en un comunicado la Federación Portuguesa anunció la apertura de un proceso disciplinario en contra de CR7. La resolución del procedimiento dictaminará los posibles partidos de sanción que le impondrían en las próximas semanas y convocatorias.

En un comienzo la Federación y el técnico intentaron eludir el porqué de la decisión, pero Cristiano fue el encargado de dar a conocer que se presentaron reiterados roces con el técnico, y lo hizo a través de una carta publicada en sus redes sociales, en la que el capitán de la selección contó su versión, una que incluía los diversos vaivenes con el cuerpo técnico y promesas incumplidas: «El entrenador me había fallado con su palabra». Igualmente, el «Bicho» le pedía disculpas al país, a sus compañeros y a la Federación.

De igual manera, el cinco (5) veces ganador del Balón de Oro dejó en claro estar dispuesto a aceptar cualquier sanción, sin mirar el legado o peso deportivo que él tiene en la selección.

El capitán portugués fue reiterativo en manifestar que su decisión estuvo relacionada con acuerdos que, según él, el entrenador no cumplió. Pese a su disculpa, también reconoció que no debió abandonar la concentración y que como capitán debió mantenerse junto al grupo; por ello presentó disculpas y manifestó que aceptaría las consecuencias de su comportamiento. Pero, después de reflexionar y mirar la situación fríamente, dejó abierta su continuidad con Portugal una vez cumplida cualquier sanción.



El Valle domina la cima del FPC: América y Deportivo Cali continúan 1° y 2° pese a los tropiezos de la Fecha 14



Por: Jaime O. Dinas E.



La jornada 14 de la Liga BetPlay 2026-II dejó un balance de alta tensión para los equipos del Valle del Cauca. Pese a que ni América ni el Deportivo Cali lograron sumar de a tres en sus respectivos compromisos —afrontando ambos cotejos con diez hombres por expulsión—, el rendimiento acumulado a lo largo del torneo les permite sostenerse en lo más alto de la tabla de posiciones como súper líder y escolta de la liga colombiana.

Cali igualó en Yopal ante el Pereira y se afirma en la lucha por clasificar

El Deportivo Cali firmó un valioso empate 0-0 ante el Deportivo Pereira en el estadio Santiago de las Atalayas de Yopal. El equipo dirigido por Rafael Dudamel debió remar contra la corriente desde la primera mitad tras la expulsión de Leyser Chaverra.

A partir de la tarjeta roja, el cuadro verdiblanco optó por el pragmatismo táctico: orden defensivo, líneas cerradas y la premisa de mantener el arco en cero. Pese al desgaste de jugar con un hombre menos en un escenario exigente y ante un rival urgido de puntos, los 'Azucareros' sostuvieron el resultado en noventa minutos de pocas oportunidades claras.

El punto obtenido cobra un valor estratégico mayor al mirar la tabla: con 25 puntos y una diferencia de gol de +11, el Deportivo Cali se afianza en el segundo lugar, cada vez más cerca de sellar su regreso a los cuadrangulares finales, hito que no consigue desde hace tres años.

Próximo reto verdiblanco: El Deportivo Cali recibirá el próximo domingo 18 de octubre al Junior de Barranquilla en el estadio Palmaseca (8:10 p.m.), en un duelo directo de alta intensidad.

América tropezó en el Pascual ante Medellín, pero conserva el liderato

En el estadio Pascual Guerrero, América de Cali cedió terreno al caer 1-2 frente a Independiente Medellín en un duelo lleno de emotividad y polémica.

El conjunto 'Escarlata' se puso en ventaja tempranamente gracias a un gol de Luis Quiñones al minuto 7. Sin embargo, el 'Poderoso' reaccionó y niveló las acciones al minuto 24 por intermedio de Luis Escorcia. El punto de quiebre de la noche llegó en el tiempo añadido de la primera parte (45'+2), cuando Dani Rosero vio la segunda tarjeta amarilla y dejó al América con diez jugadores.

Para el complemento, la inferioridad numérica obligó a la reestructuración del planteamiento. Cuando el empate parecía decretado, Carlos Lucumí anotó el 1-2 definitivo al minuto 84, sentenciando la remontada antioqueña y cortando una racha de tres partidos sin ganar para el DIM.

Pese a la derrota como local, el colchón de puntos mantiene al América de Cali en la cima de la clasificación como único líder con 27 unidades y una diferencia de gol de +17.

Tabla de Posiciones – Fecha 14 (Top 2)

Posición	Equipo	Puntos	Diferencia de Gol
1°	América de Cali	27	+17
2°	Deportivo Cali	25	+11

Cayó el telón Festival de las Artes Ricardo Nieto

Éxito rotundo y lleno total: Del talento local al rock nacional

Con una masiva asistencia en el Complejo Go Park de Palmira, el tradicional evento cultural cerró su trigésima segunda edición destacando el talento de la Escuela Municipal de Arte (EMA) y consagrándose con un histórico doble concierto de rock nacional.



Con un balance altamente positivo en materia de asistencia, organización y apropiación del espacio público, culminó con rotundo éxito la 32.° edición del Festival de las Artes Ricardo Nieto, consolidándose de manera definitiva como el epicentro cultural y artístico más importante de la región.

La jornada de cierre tuvo como epicentro el Complejo Go Park, un escenario que desde tempranas horas congregó a familias palmiranas y visitantes en torno a una variada programación diseñada para exaltar el talento local y nacional.

El talento local se lució en la tarima auxiliar

Las emociones comenzaron sobre las 2:00 p. m. en la tarima auxiliar del Go Park, donde la comunidad disfrutó de la muestra artística y formativa de la Escuela Municipal de Arte (EMA) Ricardo Nieto.

El público coreó y aplaudió las presentaciones del programa técnico de Danzas Bunde, Danza Bambuco Patiano, el Estudio EMA Salsa, Danza El Guizapero, los bailes latinos de Black and White, Danza Urbana 527 y Danza Árabe Shazadi. Asimismo, la identidad regional cobró vida con las muestras de mitos y leyendas, mientras que el talento vocal brilló con el colectivo Vocales EMA y las intervenciones de los solistas crossover, demostrando el gran nivel de los semilleros artísticos del municipio.

Rock y pop para la historia: Kraken y Los de Adentro hicieron vibrar Palmira

A partir de las 6:00 p. m., la energía se trasladó a la tarima principal con el desarrollo del 2.° Súper Concierto de las Artes. El ambiente quedó encendido gracias a las agrupaciones teloneras Rosen Garden y Polo a Tierra, que prepararon al público para recibir a dos de las bandas más emblemáticas del rock y el pop nacional.

La legendaria agrupación de heavy rock Kraken hizo rugir el Go Park al interpretar himnos generacionales que marcaron la historia musical del país como «Vestido de Cristal», «Lenguaje de mi Piel» y «Frágil al Viento».

Posteriormente, la banda Los De Adentro mantuvo la euforia colectiva haciendo cantar a cientos de asistentes con clásicos infaltables del pop-rock colombiano como «Una Canción», «Nubes Negras» y «Demente». Los acordes y las voces de miles de palmiranos sellaron una noche inolvidable que quedará grabada en la memoria cultural de la ciudad.

Compromiso con la cultura y el espacio público

Con el balance de esta trigésima segunda edición, la Alcaldía de Palmira ratificó su firme compromiso con la promoción del arte, el fortalecimiento de la diversidad cultural y la reactivación de los espacios públicos para el sano esparcimiento de las familias locales y los turistas. El Festival Ricardo Nieto reafirma así que Palmira es, por derecho propio, una tierra de arte, memoria y grandes escenarios.

Golpe a las economías ilícitas en Cali

Cae estructura criminal 'Los Viruña'

En una operación conjunta entre la Fuerza Aérea Colombiana y la Policía Nacional, las autoridades desarticularon centros de acopio y distribución de drogas en el barrio El Rodeo, afectando las finanzas ilegales de la organización en unos $135 millones mensuales.



Capturados durante el operativo contra el trafico de sustancias ilegales

Por Redacción Judicial

En un contundente resultado contra el crimen organizado en el oriente de la capital vallecaucana, unidades de la Fuerza Pública propinaron un nuevo golpe a las redes de microtráfico que operan en la ciudad. Durante dos diligencias de registro y allanamiento adelantadas en el barrio El Rodeo (comuna 12), fueron capturadas siete personas y se incautó una considerable cantidad de sustancias estupefacientes.

La acción operativa, producto de labores de inteligencia coordinadas, contó con el respaldo estratégico de aeronaves de ala rotatoria del Comando Aéreo de Combate No. 7 (CACOM 7), las cuales brindaron soporte aéreo a las unidades terrestres de la Policía Nacional para neutralizar las actividades de comercialización de drogas atribuidas al Grupo Delincuencial Común Organizado (GDCO) conocido como 'Los Viruña'.

Resultados de la operación y decomisos

Como resultado de los allanamientos judiciales, seis personas fueron capturadas por orden judicial bajo los delitos de concierto para delinquir y tráfico, fabricación o porte de estupefacientes, mientras que una séptima persona fue detenida en flagrancia por este último ilícito.

Durante las inspecciones a los inmuebles utilizados por la red criminal, las autoridades incautaron material estupefaciente listo para su comercialización al menudeo:

1.000 gramos de marihuana.

100 dosis de base de coca.

50 dosis de clorhidrato de cocaína.

De acuerdo con las estimaciones de los organismos de seguridad, la desarticulación parcial de esta estructura representa una afectación directa a sus finanzas criminales calculada en 135 millones de pesos mensuales, debilitando su capacidad logística y de distribución en la zona suroriental de Cali.

Compromiso institucional con la seguridad regional

Desde el Comando Aéreo de Combate No. 7 se indicó que las capacidades tecnológicas y aéreas de la institución continuarán articulándose de manera permanente con la Policía Nacional y demás autoridades judiciales. El objetivo central de estas operaciones conjuntas es golpear de manera sistemática las economías ilícitas y salvaguardar la tranquilidad de las comunidades tanto en Cali como en el resto del suroccidente colombiano.

Sangriento puente festivo en el centro del Valle

Seis homicidios y dos accidentes fatales

Una seguidilla de ataques sicariales y siniestros viales registrados durante el fin de semana dejó un saldo trágico de seis personas muertas y múltiples familias luto en varios municipios vallecaucanos.



Carlos Andrés Barbosa Villafañe, asesinado en Buga.



Fabio Hernán Benítez



Victor Manuel Muñoz Martinez



Jorge Augusto Rojas



El departamento del Valle del Cauca vivió un fin de semana marcado por la tragedia y la violencia. Una serie de homicidios selectivos y accidentes viales, ocurridos durante el puente festivo, cobraron la vida de seis personas y dejaron al menos dos lesionadas en las jurisdicciones de Guadalajara de Buga, Tuluá y el corredor hacia Risaralda.

Violencia desatada en Buga: cuatro homicidios en menos de 72 horas

La Ciudad Señora concentró el mayor número de crímenes durante la jornada, con cuatro homicidios bajo distintas modalidades que ya son investigados por las autoridades judiciales:

Crimen en Alto Bonito: Víctor Manuel Muñoz Martínez, de 24 años y quien se desempeñaba como mototaxista residente de la zona, fue asesinado tras ser atacado con arma de fuego en el barrio Alto Bonito.

Ataque en el barrio Jorge Eliécer Gaitán: Miguel Alexander Grisales González, de 20 años, ayudante de construcción residente en Montellano, departía en la vía pública cuando un hombre se le acercó a pie y le disparó en repetidas ocasiones. El sicario huyó por la carrera 10 y abordó una motocicleta en la calle 23. En la inspección técnica, peritos judiciales hallaron nueve vainillas calibre 9 mm y un proyectil. Las autoridades revisan cámaras de seguridad para dar con los responsables.

Sicariato frente al cementerio: Daniel Anaconas Delgado fue acribillado a balazos mientras se encontraba sentado en una banca del parque Ricaurte, frente al camposanto municipal.

Homicidio en La Revolución: Hacia el mediodía del viernes, Carlos Andrés Barbosa Villafañe, de 24 años, fue atacado por sicarios en motocicleta mientras atendía un puesto de venta informal de frutas en el barrio La Revolución. Los móviles y autores son materia de investigación.

Tuluá: crimen en La Trinidad y trágico accidente en la galería

El municipio de Tuluá también se vio sacudido por la violencia armada y la siniestralidad vial. En la mañana del domingo falleció en un centro asistencial Jorge Augusto Rojas, tras haber sido atacado con arma de fuego en la carrera 26 con calle 18 del barrio La Trinidad. Rojas recibió múltiples impactos que le ocasionaron la muerte horas después de su ingreso al hospital.

Paralelamente, la accidentalidad vial cobró la vida de Deiber Alexander Ramírez Ruiz, de 36 años y oriundo de Bugalagrande, en un violento choque registrado hacia las 10:30 p. m. del sábado en la carrera 23 con calle 28, en inmediaciones de la galería central de Tuluá. El siniestro dejó además otra persona lesionada, cuyas causas exactas son analizadas por los agentes de tránsito.

Fatal accidente en la vía Cerritos

La tragedia vial se extendió a los corredores intermunicipales con la muerte de Fabio Hernán Benítez Benítez, de 55 años. Benítez, conductor de profesión con trayectoria en empresas de la región, fue arrollado por un automóvil fantasma —cuyo conductor emprendió la huida— mientras se movilizaba en su motocicleta por la vía Pereira-Cartago, a la altura de Cerritos, en el sector de los tanques de Terpel.

Las autoridades del Valle del Cauca intensificaron los operativos de control e investigación para esclarecer los móviles de esta violenta jornada y dar con el paradero de los responsables de los crímenes que enlutaron a la región.

MANTENTE INFORMADO

turazon.com.co/



TR
Tu Razón del Valle



Ofensiva contra el reclutamiento de menores

Cayó alias ‘Chichero’

El detenido, requerido con circular azul de la INTERPOL, es acusado de reclutar niños y adolescentes para la estructura ‘Dagoberto Ramos’ de las disidencias de las FARC.



Contra alias ‘Chichero’, pesaba una circular azul emitida por la INTERPOL

En el marco de las operaciones de la Fuerza Pública en el suroccidente del país, el Gobierno Nacional confirmó la captura mediante orden judicial de alias ‘Chichero’, presunto integrante del frente ‘Dagoberto Ramos’, perteneciente al Bloque Occidental ‘Jacobo Arenas’ de las disidencias de las FARC.

La detención se llevó a cabo en el municipio de Santander de Quilichao, Cauca. Alias ‘Chichero’, sobre quien pesaba una circular azul emitida por la INTERPOL, es señalado por las autoridades de articular la instrumentalización y el reclutamiento forzado de menores de edad en la región para fortalecer las filas de dicha organización criminal.

"Un crimen execrable"

Tras hacerse efectiva la captura, el presidente de la República, Abelardo De La Espriella, enfatizó que la protección de la niñez constituye una prioridad absoluta para su administración y que las capacidades del Estado se mantendrán desplegadas para perseguir a quienes atenten contra la infancia.

«El reclutamiento de menores es un crimen execrable. En mi Gobierno, quienes lo cometan recibirán todo el peso de la ley», aseveró el jefe de Estado, reiterando la determinación del Ejecutivo de perseguir a quienes pretendan arrebatar la libertad e inocencia a los niños y adolescentes en los territorios afectados por el conflicto.

Por su parte, desde la Presidencia de la República se informó que las autoridades mantendrán la ofensiva militar y judicial contra las estructuras armadas ilegales que persisten en emplear menores de edad para sostener sus actividades delictivas en el departamento del Cauca y en el resto del país.

HORÓSCOPO

Aries *(21 marzo - 19 abril)*



Un diálogo sincero aclarará malentendidos en la pareja. Si estás soltero, una conversación casual podría despertar un interés inesperado.

Jornada ideal para poner al día tareas pendientes. No actúes por impulso ante propuestas financieras apresuradas. Canaliza el estrés mediante actividad física o una caminata al aire libre.

Tauro *(20 abril - 20 mayo)*



Te sentirás especialmente protector y cariñoso. Un detalle sencillo fortalecerá la complicidad en tus relaciones. Excelente momento para organizar finanzas o revisar presupuestos. Tu perseverancia comenzará a dar frutos.

Mantén una buena hidratación y procura cuidar tus hábitos de descanso.

Géminis *(21 mayo - 20 junio)*



Tu agilidad mental y encanto estarán al máximo. Excelente día para socializar o expresar lo que sientes sin rodeos. Se abren puertas para proyectos colaborativos. Escucha ideas de colegas, podrían complementar la tuya.

Evita la sobrecarga de información; regálate momentos de silencio para desconectar.

Cáncer *(21 junio - 22 julio)*



Día para reconectar con el hogar y los afectos más cercanos. Tu intuición te guiará para apoyar a un ser querido. Confía en tu experiencia al tomar decisiones en el entorno laboral. Un asunto legal o administrativo avanza a tu favor.

Presta atención a tu digestión; opta por comidas ligeras y balanceadas.

Leo *(23 julio - 22 agosto)*



Tu liderazgo natural atraerá miradas. En pareja, es buen momento para planear una salida o proyecto juntos. Recibirás reconocimiento por un logro reciente. Aprovecha la buena racha para proponer nuevas ideas.

Cuida tu postura si pasas muchas horas frente a pantallas o escritorios.

Virgo *(23 agosto - 22 septiembre)*



Buscarás estabilidad y certezas. Hablar con claridad sobre tus expectativas evitará falsas ilusiones. Tu atención al detalle será la clave del éxito hoy. Podrás resolver un problema complejo que otros pasaron por alto.

Prácticas como el yoga o estiramientos suaves te ayudarán a liberar tensión muscular.

Libra *(23 septiembre - 22 octubre)*



El sol en tu signo potencia tu atractivo y diplomacia. Es un día favorable para reanimar el romance o cerrar heridas del pasado. Oportunidad para conciliar diferencias en el equipo de trabajo.

Tus habilidades de negociación serán muy valoradas. Busca el equilibrio entre el deber y el descanso; no te sobreexijas.

Escorpio *(23 octubre - 21 noviembre)*



Intenso y apasionado. Si estás en pareja, vivirán momentos de profunda conexión; si estás solo, tu magnetismo no pasará desapercibido.
Tu perspicacia te permitirá anticiparte a cambios importantes. Confía en tu instinto para los negocios.

Regálate un tiempo de meditación o introspección para renovar tus energías.

Sagitario *(22 noviembre - 21 diciembre)*



Tu espíritu aventurero te impulsará a romper la rutina. Propón algo diferente a tu pareja o amigos. Día favorable para proyectar metas a mediano y largo plazo.

Una noticia de un contacto lejano resultará positiva. Cuida tus articulaciones y realiza ejercicios de calentamiento si haces deporte.

Capricornio *(22 diciembre - 19 enero)*



La **madurez** y la lealtad serán tus pilares hoy. Demostrarás tu afecto a través de acciones concretas más que de palabras. Se presentan retos que pondrán a prueba tu disciplina, pero saldrás fortalecido y con mayores responsabilidades.

Asegúrate de tener un descanso reparador durante la noche.

Acuario *(20 enero - 18 febrero)*



Tu mente abierta facilitará conversaciónes profundas. Encontrarás puntos de encuentro con personas muy diversas. Momento ideal para la innovación y la adopción de nuevas tecnologías o métodos de trabajo.

Camina o realiza actividades que estimulen la circulación sanguínea.

Piscis *(19 febrero - 20 marzo)*



Tu sensibilidad estará a flor de piel. Expresa tu creatividad y afecto sin miedo a ser vulnerable. Es buen día para saldar pequeñas deudas o reorganizar compromisos económicos pendientes.

Escucha a tu cuerpo y descansa si sientes fatiga acumulada.

EL RINCÓN DE LOS MEMES







CHICA TU RAZÓN DEL VALLE



Tu Razón del Valle

https://turazon.com.co/

turazon.com.co